毛主席語錄

無數事實證明，得道多助，失道寡助。

Ta-Kung-Pao
342 Hennessy Road
Hong Kong

大公報

督印人 費彝民
第二萬四千七百十三號
地址：香港軒尼詩道三四二號
電話總機：七二八二一一
今日出紙兩大張　每份港幣一角
香港有利印務有限公司承印

越南外交部聲明指責美言行不符

他們說「繼續沿着談判道路前進」，但又晝夜轟炸越南各個居民區，這就暴露了他們的面目。

【新華社河內一九七二年十月二十五日電】越南民主共和國外交部發言人十月二十四日發表聲明，嚴厲譴責美帝國主義二十三日繼續野蠻轟炸越南北方城市和其他許多居民稠密區。

聲明說：「十月二十三日，美帝國主義還繼續出動飛機野蠻襲擊山羅市、北江市以及安沛、永富、河北、廣寧、太平、河西、義安、河靜和廣平各省的許多居民稠密區。它還出動軍艦瘋狂炸轟擊清化、義安和廣平各省的許多沿海村莊。

「美國飛機、軍艦的轟炸和襲擊，大多數是在夜間進行的，炸死、炸傷許多平民，炸毀人民的許多房屋和財產以及許多經濟、文化和社會設施，其中包括山羅市醫院和廣寧省拜齋避暑區。」

聲明說：「尼克松政權正在竭力欺騙輿論說它正在『謀求和平』，正在『繼續沿着談判道路前進』以解決越南問題，但是實際上，它仍然繼續進行戰爭，不分日夜地轟炸襲擊越南民主共和國各個居民區。尼克松政權上述罪惡滔天的戰爭行動，暴露了美帝國主義極其殘暴和狡猾的侵略面目。」

聲明說：「越南民主共和國外交部強烈控訴和嚴厲譴責尼克松政權上述瘋狂的戰爭行動，並且堅決要求它立即停止轟炸、襲擊越南北方，立即停止對越南民主共和國各港口佈雷封鎖以及其他一切侵犯越南民主共和國主權和安全的行動。尼克松政權必須對由美國在越南採取戰爭行動所造成的一切嚴重後果承擔全部責任。」

【美聯社東京二十五日電】河內報紙今天宣布，當戰爭實際上正在加強的時候，北越通訊社廣播了「人民報」以「提高警惕、加強戰備」為題的社論。

「人民報」說，「華盛頓某些人士現在企圖使人相信，戰爭即將結束。」「但是，事實是侵略軍正在繼續加強戰爭，每天都在越南南、北兩方犯下更大罪行。」

報紙譴責美國還在指揮它在老撾和柬埔寨的傀儡，進行一連串蠶食活動，並提供武器，支持他們作戰。報紙說，新的飛機中隊已被派往泰國，以便加強印度支那的空戰。

社論說，一切事實表明，侵略者口裏說一套，做的是另一套。他們使人更清楚地認識到尼克松政府完全不顧美國人民和世界人民的願望，它正在加強它的侵略戰爭。

廿四小時內有八十一起 民軍昨襲西貢周圍

峴港基地落火箭四十枚建築物油庫被毀

【法新社西貢二十五日電】解放軍今天用火箭砲向西貢周圍地區發動猛烈襲擊。

據報，其餘的阮軍佔領區也受到砲火襲擊，廣南省受到特別猛烈的襲擊，峴港市和峴港的美軍、阮軍聯合基地也受到猛烈砲轟。

據這裏的阮軍和美軍發言人今天說，在這次襲擊中，最少有二十五人喪生，七十九人受傷。直到今天上午六時為止的二十四小時內，共發生了八十一宗「事件」，其中包括七十宗炮轟「事件」。

解放軍在西貢周圍

最猛烈的襲擊，是針對西貢西北六十公里的平陽省柴新市，那裏有十一人喪生，三十一人受傷，當時，柴新市受到數目不詳的火箭砲襲擊。

在西貢區也發生襲擊事件，西貢東南三十公里龍城市附近的一個軍事據點，受到二十枚砲彈襲擊，造成數名阮軍喪生。

一隊解放軍爆破組在西貢區炸毀了五號公路上的一道橋樑，這道橋連接西貢和南越海岸的公路交通，中斷了數小時。

解放軍今天上午至時開始襲擊峴港基地，並用三十枚至四十枚火箭砲射擊基地內的美軍營地，擊斃一名美國人，另擊傷三名，其中兩名是美軍。美軍發言人說，基地內的三座建築物受到損毀。

據阮軍發言人說，峴港基地內的阮軍營地受到數枚火箭砲襲擊，炸毀了一些儲備汽油彈的倉庫。

與此同時，西貢區的戰事仍在繼續，特別是在廣治區和峴港南部，西貢區巴德市附近的一個阮軍別動隊基地，受到四百枚炮彈襲擊。

【據新華社河內一九七二年十月二十四日電】據越南南方解放通訊社報道，越南南方中部、西原地區和廣治省人民解放武裝力量，自十月初以來，頻繁出擊，消滅敵人許多有生力量。

南部中區人民解放武裝力量，在十月上半月猛烈襲擊敵人的後方基地、指揮機關、後勤倉庫、戰略交通線和一系列據點，共打死、打傷和俘虜敵人兩千二百七十名，瓦解敵人八百八十名，摧毀和迫使敵人撤出二十二個據點和偽行政機關，擊毀軍車四十三輛、大砲三門，擊落敵機十二架，擊沉、擊傷敵人軍用船八艘，繳獲武器一百五十件和許多軍用物資。

廣治省人民解放武裝力量，從十月十九日到二十一日連續進攻廣治市和周圍地區的敵人，共打死、打傷敵人近七百名，擊毀、擊傷重炮二十多門，擊毀軍車十九輛，擊落敵機十六架。

董代主席和周總理致電 祝賀伊朗王壽辰和國慶

【據新華社北京一九七二年十月二十五日電】董必武代主席十月二十五日打電報給伊朗國王穆罕默德·禮薩·巴列維，熱烈祝賀伊朗國王巴列維壽辰和伊朗國慶。電報說：「值此國王陛下壽辰和伊朗國慶之際，我謹代表中國人民並以我個人名義，向陛下和伊朗人民表示熱烈的祝賀。

「不久前，法拉赫·巴列維王后陛下對我國進行了友好訪問，對加強中、伊兩國友好合作關係作出了新的貢獻。我相信，在和平共處五項原則的基礎上，我們兩國人民的傳統友誼將進一步增進和發展。」

【又訊】周恩來總理十月二十五日打電報給伊朗首相阿米爾·阿巴斯·胡韋達，衷心祝賀伊朗巴列維國王誕辰和伊朗國慶。

美阮殘殺越愛國者 北京要求制止暴行

指出美偽手段只能激起越南人民更大反抗

人民日報評論員文章

【新華社北京一九七二年十月二十四日電】「人民日報」十月二十五日發表一篇評論員文章，題目是「制止殺害越南南方愛國者的暴行」，全文如下：

美國侵略者和阮文紹集團，最近在富國監獄殘殺許多越南南方愛國志士，並以極其野蠻的手段加緊鎮壓和迫害被監禁在越南南方各地的數以萬計的愛國者。越南南方共和外交部發言人已發表聲明予以強烈譴責，要求堅決制止這些血腥罪行，立即全部釋放被監禁的越南南方愛國者。中國人民對美國侵略者和阮文紹集團的暴行表示極大的憤慨，並堅決支持越南南方共和臨時革命政府的嚴正立場。

阮文紹集團一貫充當美帝國主義侵略越南的罪惡工具。它在越南南方實行軍事法西斯統治，對越南人民欠下了纍纍的血債。它積極推行美國的「越南化」計劃，強迫其控制地區的越南南方人民為外國侵略者賣命送死。它剝奪人民的一切民主自由權利，把無數的和平居民、愛國志士投入戰略村和集中營。越南南方人民為了祖國的和平、獨立和統一，為了保衞自己的生存權利，同阮文紹集團及其美國主子展開了英勇頑強的鬥爭。他們的鬥爭表現了越南南方人民的英雄氣概，贏得了世界人民的欽佩和支持。

最近越南南方人民武裝力量在新的戰鬥中取得的輝煌勝利，給了美國侵略者和阮文紹集團以十分沉重的打擊。阮文紹集團在越南南方的反動統治更加搖搖欲墜。它對越南南方愛國者的血腥屠殺和殘暴鎮壓，不過是其虛弱和垂死掙扎的表現。可以肯定，這種野蠻的手段只能激起越南南方人民更加強烈的反抗，而絕對挽救不了美國侵略者和阮文紹集團必然失敗的命運。

美如繼續支持阮文紹政權 越南人民決不接受停火

【法新社巴黎二十五日電】在巴黎進行和談的越南南方共和臨時革命政府的發言人黎文衆今天在記者招待會上說，如果阮文紹繼續作為美國的一個傀儡在西貢保持權力的話，越南南方人民決不接受停火。

黎文衆強調說，越南南方共和臨時革命政府和河內已表示有誠意達致和平協議，但是美國卻利用阮文紹來阻礙問題的解決。他警告說，美國不要把這種誠意當作軟弱。

【路透社巴黎二十四日電】出席巴黎談判的北越代表團二十四日在這裏說，阮文紹今晚廣播的演說，證明他頑固地反對和平。

萊爾德悍然聲稱 美機將繼續轟炸

【路透社華盛頓二十五日電】美國國防部長萊爾德今天說，美國將繼續在越南北方和南方使用它的空中力量。

萊爾德說，昨天他和尼克松、基辛格舉行會議，今天再次舉行會議。

【新華社西貢二十五日電】西貢繼續盛傳快要停火，但戰爭則仍繼續，同時經過一天的停炸後，美國「B五二」巨型轟炸機已恢復轟炸北越，而西貢軍發言人說，游擊隊發射火箭攻擊峴港基地。

出任談判特別顧問 馮維希前往萬象

參加萬象老撾和談會議

【新華社北京一九七二年十月二十五日電】據巴特寮電台十月二十五日廣播，老撾愛國中立力量聯盟常務委員會和老撾愛國戰線中央委員會舉行會議，決定派遣老撾愛國戰線中央委員會總書記富米·馮維希作為出席萬象談判的老撾各愛國力量代表團的特別顧問。

富米·馮維希在十月二十五日上午離開桑怒前往萬象。

分在太原青島西安南昌 足球分區比賽結束

廿九省市區和解放軍的六十七球隊參加 互相交流共同提高各區成年組青年組首名揭曉

【新華社北京一九七二年十月二十五日電】一九七二年全國足球分區比賽，最近分別在太原、青島、西安、南昌四個賽區先後舉行。

這次全國足球分區比賽分成年、青年兩個組進行。參加比賽的有全國二十九個省、市、自治區和中國人民解放軍的六十七個成年和青年足球隊。匯集在各賽區的足球隊發揚「友誼第一，比賽第二」的方針，互相交流經驗，共同提高球藝，做到賽一場，學一點，進一步，賽出了水平，賽出了風格。青海青年足球隊在同上海青年足球隊比賽結束以後，馬上到上海隊的住處登門求教，誠懇地請上海隊指出自己的弱點。上海隊熱情地幫助他們分析了長處和短處。第二天兩隊又同場對陣練習，上海隊的教練員臨場指導，一邊組織青海隊進攻，一邊向青海隊的隊員講解。練習場上呈現一派互幫互學，團結戰鬥的景象。參加這次比賽的各青年足球隊的運動員朝氣蓬勃，虛心向老隊員學習，刻苦鍛鍊，在比賽中勇猛頑強，思想上、技術上都有了提高。不少足球老運動員在比賽期間熱情地向青年運動員傳思想、傳作風、傳技術，為提高我國足球運動技術水平作出了貢獻。各賽區的足球隊在比賽期間，還到工廠、人民公社、部隊等基層單位進行表演，受到廣大羣衆的熱烈歡迎。

獲得各賽區成年組和青年組第一名的代表隊是：

太原賽區　成年組：四川，青年組：廣東；青島賽區　成年組：遼寧，青年組：遼寧；西安賽區　成年組：北京，青年組：陝西；南昌賽區：成年組：湖南，青年組：上海。

斷肢再植事例吸引外賓

本報記者

廣州通訊

「在斷肢再植手術上，你們的成績真了不起！」在交易會醫療衞生館的我國斷肢再植新進展事例前，一位來自墨西哥國立醫科大學整形骨科的教授不住的讚嘆。自交易會開幕以來，這事例一直吸引着各國和各地區來賓的濃厚興趣，受到很高的評價，認為這是斷肢再植手術方面一項新的發展，是一項很可喜的成就。

斷肢再植是六十年代發展起來的創傷外科新技術。一九六三年，上海第六人民醫院陳中偉等醫生成功地為工人王存柏接活了右腕斷肢後，九年來我國廣大醫務人員在各方面關懷下，通過不斷實踐，較好地解決了斷肢再植中的肢體腫脹、血管痙攣、再植時限及斷手指再植等難題。現在，已接活的斷肢中，有整齊的切割傷，也有斷面參差不齊的撕裂性損傷，如接活了被脫粒機撕斷的手，被火車軋斷的腿，被鋼索絞斷的手指，被沖床軋斷的手掌，以及手術難度高的斷手指等。有的失去血液供應時間長達三十六小時的斷離肢體，也能再植成功。

這些新成就和新發展是怎樣取得的呢？在交易會展館裏，我們訪問了幾位來自上海第六人民醫院，與陳中偉醫生一道工作的醫生，他談到：斷肢再植的成功和發展，固然是廣大醫務人員不斷努力的結果，但更主要的是跟黨和國家對知識分子的親切關懷和鼓勵與運用毛主席的哲學思想指導醫療實踐分不開的。

一九六三年，當我國第一例斷肢再植手術成功後，我國黨和國家領導人對這項新成就非常關心。偉大領袖毛主席在一九六三年國慶節時接見了陳中偉醫生及上海第六人民醫院有關醫務人員，同年，周總理和陳毅副總理也接見了有關醫務人員，並進行了親切的談話。這給廣大醫務人員無限鼓舞，增強了他們在斷肢再植上攀登更高峰的信心。

在攻克難關的戰鬥中，黨和領導為醫務人員儘量創造有利條件。在上海第六人民醫院建起專門為斷肢再植進行科學實驗的研究室，配備了一切必需的設備和研究人員，為斷肢再植以後的進展提供了物質條件和充份的人力。

為了不斷提高技術水平，醫院領導方面組織了業務學習，儘量安排時間，讓醫務人員在繁忙的工作中，可以定期地研究，交流經驗，互相促進和提高。另一方面，醫院又組織醫務人員學習毛主席的哲學思想，用毛主席的哲學思想指導實踐，解決斷肢再植手術上所遇到的新難題。例如斷離肢體再植後，常發生腫脹，開始時，醫務人員只是採用皮膚多處切開的措施，排出一些血水，使斷肢存活。以後，醫務人員在不斷的實踐研究中，發現引起腫脹的原因是多方面的，但主要是因初施手術時，只是把斷裂的動脈和靜脈等縫接上，致使靜脈不能把動脈輸入肢體的血液全部回收，肢體發生腫脹。醫務人員抓住這個主要矛盾，採用多接靜脈的新方法，合理地調整了動脈與靜脈的縫合比例，避免了明顯的腫脹，大大提高了斷肢再植的存活率。以後的血管痙攣，再植時限和斷手指再植等難題，都是醫務人員通過反覆的認識和實踐，運用毛主席的哲學觀點，逐一較好地克服。

在交易會展館裏，不少來賓對這方面都深有所感。一位當了四十年護士工作的英國女醫務工作者路易斯，參觀後感慨非常地對工作人員說：「你們的醫生有很好的條件進行實驗和研究，不斷提高技術水平。我們在醫院中數十年，一天到晚都忙於事務工作，根本上沒時間去提高自己的業務水平。」

在斷肢再植的研究中，各有關單位的積極配合，對醫務人員提供了很多方便，使一些難題得以順利解決。例如在再植手指的攻堅戰中，最需要解決的是手指血管的縫合，因為手指血管很細，一般直徑在一點五毫米以下，只為一根火柴梗的四分之一粗細，普通縫合血管的醫療器械效果不太好。為了在這攻堅戰中找出合適的武器，有關的醫療器械廠的工人與醫務人員一起研究，在兔耳的細小血管上反覆實踐，製成了專門縫合細小血管的「無損傷縫合針線」，該種縫合器械的針與頭髮絲一樣細小，線只為頭髮絲二分之一般粗幼，成為我國獨特的血管縫合器械，使斷手指再植獲得成功。

醫務人員不僅在業務水平的提高上得到幫助，在政治思想上也受到關懷，醫院領導鼓勵醫務人員走與工農相結合的道路，經常組織醫務人員到工廠、農村去，進行巡迴醫療和開展預防工作，通過同工農羣衆的結合，廣大醫務人員不斷增強了為勞動人民的思想感情，又在臨床上對工農羣衆的肢體創傷進行精益求精的治療與一系列的科學實驗，為斷肢再植的成功與進展打下了一定的技術基礎。

上海第六人民醫院的一位醫生說：「在我們社會主義祖國，廣大知識分子，廣大醫務人員，得到黨和國家的關懷培育，使斷肢再植工作不斷發展，為國家和人民作出更大貢獻。」

廣西千年傳統工藝 「壯錦」再度煥發青春

織布精細圖案鮮艷大受歡迎

【據新華社南寧一九七二年十月二十五日電】廣西壯族自治區著名的手工藝品壯錦，在黨的關懷和國家的扶持下，近年來有了新發展。

壯錦，是壯族人民喜愛的一種手工藝品，至今約有九百多年歷史。它是用各種顏色的絲絨和細紗織成的。織法精細，圖案別致，色澤鮮艷，質牢耐用，具有濃厚的民族特色。解放以來，特別是無產階級文化大革命中，這一古老藝術煥發了青春。現在，壯族人民聚居的賓陽、靖西、忻城等縣已建立了四個壯錦針織廠，職工人數比解放初期增加四倍，許多街道和農村公社還組織有壯錦生產小組。一九七一年壯錦總產值比解放初期增長十一倍。近年來，新設計和製出「延安頌」、「桂林山水」、「種棉豐收」等新花色圖案達八十多種。新創作的「萬字菊花」被面，藝人們用彩色絨線織成三百四十二朵套色菊花，整齊地排列在瑰麗的「萬」字當中，構圖美麗，色澤鮮豔，受到廣大工農兵羣衆的歡迎。

柬埔寨政府發言人發表聲明
譴責美帝策劃「就地停火」陰謀
重申趕走美阮及曼谷走狗並消滅金邊集團的決心

【新華社北京一九七二年十月二十四日電】柬埔寨王國民族團結政府發言人十月二十四日發表聲明，揭穿和譴責美帝國主義策劃的「在柬埔寨就地停火」的陰謀，重申柬埔寨人民和民族解放人民武裝力量一定要趕走美帝及其西貢、曼谷走狗，消滅金邊賣國集團的堅強決心。聲明全文如下：

兩年多以來，美帝國主義及其西貢、曼谷走狗對柬埔寨和柬埔寨人民進行瘋狂野蠻的侵略戰爭。它們的武裝力量對人民進行了慘無人道的屠殺和迫害，把一些地區化爲灰燼，破壞了像吳哥窟那樣一些柬埔寨的歷史性聖地。美利堅合衆國侵略政策的馴服工具——以朗諾—施里瑪達—山玉成爲賊子的賣國集團，同它的主子和仁奴主子對柬埔寨人民犯下這些罪行。

但是兩年多以來，柬埔寨人民和柬埔寨民族解放人民武裝力量以人民解放戰爭來反對美利堅合衆國及其走狗的侵略戰爭，並且取得了許多具有戰略意義的輝煌勝利，已經完全解放百分之八十五以上的土地和七百萬柬埔寨居民中的五百多萬居民。柬埔寨人民和柬埔寨民族解放人民武裝力量在崇高的革命愛國主義的激勵下，嚴格執行柬埔寨民族解放人民武裝力量最高司令部一九七二年九月九日的命令，響應國家元首、柬埔寨民族統一陣線主席諾羅敦．西哈努克親王和柬埔寨民族統一陣線中央政治局主席、柬埔寨王國民族團結政府首相賓努親王一九七二年十月五日氣壯山河的號召以及副首相喬森潘和胡榮、符寧兩位大臣一九七二年九月十四日的聲明，在各條戰線上，在首都金邊周圍和在金邊市內對敵人的陣地和據地發動了並繼續發動極其猛烈的攻擊。尚未解放的一些城市的人民配合柬埔寨民族解放人民武裝力量，英勇地起來反對敵人。柬埔寨人民和柬埔寨民族解放人民武裝力量在人民民族解放戰爭的這一決定性階段，準備完全解放親愛的祖國，並在金邊建立柬埔寨民族統一陣線和柬埔寨王國民族團結政府，以管理整個柬埔寨。

這一形勢清楚表明，美帝國主義及其走狗賣國賊朗諾、施里瑪達、山玉成在柬埔寨已徹底垮台。美帝國主義充分了解這一點。因此，主子和奴才不斷地策劃軍事陰謀，企圖分裂柬埔寨民族統一陣線和欺騙柬埔寨人民與國際輿論。柬埔寨人民、柬埔寨民族統一陣線和柬埔寨王國民族團結政府在諸如「共和國」、「妥協」、「談判」、「假選舉」、「就地停火」、「瓜分柬埔寨」等陰謀出籠時，都相繼予以全部粉碎。

但是美帝國主義出於其侵略、陰險、野蠻和頑固的本性，堅持要策劃其他的陰謀和罪行。在策劃「換馬」和培植其他賣國賊以代替賴賊並發瘋了的朗諾以及企圖破壞柬埔寨民族統一陣線的團結等陰謀的同時，美帝國主義正在瘋狂地活動，企圖實現「在柬埔寨就地停火」。

美帝國主義之所以如此頑固地要實現「在柬埔寨就地停火」的陰謀，是因爲它在柬埔寨遭到了十分嚴重的失敗，需要喘息以糾集新的勢力，整頓和加強金邊賣國賊的力量，等待時機重新對柬埔寨人民和柬埔寨民族解放人民武裝力量發動罪惡的進攻。

遵照柬埔寨國家元首、柬埔寨民族統一陣線主席諾羅敦．西哈努克親王和柬埔寨民族統一陣線中央政治局主席、柬埔寨王國民族團結政府首相賓努親王一九七二年十月五日氣壯山河的號召，柬埔寨王國民族團結政府再次重申堅決拒絕「在柬埔寨實行停火」的任何建議。柬埔寨問題是由於美利堅合衆國的侵略而產生的，金邊賣國集團的法西斯軍國主義政權只不過是美國侵略的產物和馴服工具。無論如何，這個問題不能通過任何「談判」來解決，更不能以「柬埔寨民族統一陣線和金邊賣國賊之間的妥協」來解決。只有完全、無條件停止美帝國主義的侵略，徹底消滅以朗諾、施里瑪達、山玉成爲頭子的所有金邊賣國賊，解放全部國土並把它置於最終在金邊建立的柬埔寨民族統一陣線和柬埔寨王國民族團結政府的領導下，柬埔寨問題才能得到解決。

只要這種侵略還在繼續，只要美帝國主義者及其西貢、曼谷或其他走狗還沒有全部被趕出柬埔寨，只要金邊賣國賊的法西斯軍國主義政權還沒有徹底被消滅，柬埔寨人民和柬埔寨民族解放人民武裝力量在柬埔寨民族統一陣線和柬埔寨王國民族團結政府的領導下，將繼續更堅定地以決不妥協、決不後退的精神進行神聖的鬥爭，直至取得完全的勝利，即實現國家元首諾羅敦．西哈努克親王一九七〇年三月二十三日莊嚴聲明中所表達的以及柬埔寨民族統一陣線政治綱領中所闡明的全體柬埔寨人民的深切願望。

朝鮮南北紅十字會三次會在平壤舉行

【新華社平壤一九七二年十月二十四日電】據朝鮮中央通訊社報道，朝鮮南北紅十字會會談第三次會議於十月二十四日上午十時在平壤舉行。

朝鮮民主主義人民共和國紅十字會代表團團長金泰喜和南朝鮮紅十字會代表團首席代表李範錫先後在會上講了話。

在這次會議上，雙方就在第一次和第二次會議上一致同意和通過的正式會議的五項議程進行了討論。

西歐英鎊價昨天繼續大跌
與美元比價相當於貶值百分之九點四
馬透露停止英鎊儲備協定是原因之一

【法新社倫敦二十五日電】在倫敦貨幣市場今天上午的交投中，英鎊暴跌，對美元的比價跌至前所未有的最低水平。

英鎊比價從昨晚的二點三七六〇美元迅速地跌至二點三五九二五美元，相當於英鎊貶值百分之九點四。

這裏的專家今天概括英鎊進一步下跌的主要原因是：在政府和僱主、工會領導人關於編訂抑制通貨膨脹一攬子計劃的決定性談判前夕，情況不穩定；電力供應業可能有選擇地舉行罷工；西德方面的消息說，英鎊可能最終要貶值至官方比價一英鎊兌二點二五美元。

從吉隆坡方面來的消息說，馬來西亞已決定單方面退出保證英鎊結存的巴爾協定，從而加重了英鎊所受的壓力。

【美聯社倫敦二十五日電】今天（二十五日）英鎊連續第二天下跌，降到新的低價。此間外匯商人說，今天交投活躍，拋售壓力很大。

英鎊今天在斯本哈根、奧斯陸、斯德哥爾摩和米蘭等外匯市場也下跌到空前低價。英鎊在布魯塞爾和阿姆斯特丹亦同時下跌。

【法新社吉隆坡二十四日電】馬來西亞財政部最高級人士二十四日透露：馬來西亞業已停止執行同英國締結的關於英鎊儲備的協定，已將它的英鎊儲備削減到僅僅足夠用度的數字。

上述人士說，馬來西亞分散英鎊資產是在今年六月間施行的，其時約當英國政府宣布英鎊採取浮動匯率之際。此項措施十分及時，馬來西亞因而免受重大的損失。

根據馬來西亞同英國締結的協定，在它的外幣儲備中，英鎊至少佔百分之三十六；英國則保證維持馬來西亞貨幣的價值，英鎊如果貶值，英國將彌補對方的損失。

但是到了去年十二月，馬來西亞面臨新的難題。根據史密斯桑尼亞協定，英鎊的平價，係按英鎊對美元的匯率計算，而美元於十二月貶了值。

後來，新平價規定一英鎊合美金二點六元，而舊平價是一英鎊合美金二點四元。馬來西亞財政部長陳修信爲此致函英國政府，要求修改關於英鎊匯率的協定，使匯率適應英鎊的新幣值。英國政府拒絕此項要求，英鎊的平價，仍舊同美元掛鈎，繼續按照協定的規定，維持一英鎊合美金二點四元的比價。

上述人士說，這樣一來，馬來西亞有蒙受重大損失的可能，因爲目前美元和英鎊都受到貶值的壓力。馬來西亞因此決定將英鎊儲備予以分散。

【美聯社倫敦二十五日電】今天，倫敦股票市場股市下跌，跌至十月初以來的最低水平。「金融時報」指數近收市時跌了八點四，跌至四七四點七。

美參院兩黨領袖宴請喬冠華黃華

【新華社聯合國一九七二年十月二十三日電】出席聯合國大會第二十七屆會議的中華人民共和國代表團團長、外交部副部長喬冠華，十月二十三日晚在紐約應邀出席了美國參議院民主黨領袖曼斯菲爾德和共和黨領袖休．斯科特舉行的宴會。

中國代表團副團長黃華也應邀出席了這次宴會。

日將擇五六項商品本週之內限制出口

【法新社東京二十五日電】日本政府人士今天說，日本政府明天將就已經提出的擬引入口管制法例作出決定，並在本周內採取措施，管制兩項至三項貨品。日本政府採取這些措施的目的，是藉此管制日本出口的過劇增加。

據報，日本政府所援引的出入口管制法例，已考慮對五項或六項貨品進行管制，這幾種貨品包括輸往英國的輪船和汽車，及輸往西德的電子用品。

日本官方人士說，其餘幾項貨品，還將在今年十一月初或十一月中，由日本政府援引出入口管制法例進行管制。

日本官方人士說，明天將決定選擇管制貨品項目的標準。

日船主協會估計日圓再升值造船業損失大

【路透社東京二十五日電】日本船主協會今天估計，日圓如升值百分之十，可能使日本造船工業損失三千億日圓（約合四億英鎊）。

該協會說，如果日圓升值百分之十，六十家日本遠洋輪船公司每年的損失將是五百億到七百億日圓之間。

過去一年，造船工業由於去年十二月日圓升值百分之十六點八八，至少損失了外匯五百五十億日圓（約合六千萬英鎊）。

該協會說，這個估計是根據如下假定作出的：日圓升值百分之十可能是不可避免的而且可能在十一月間升值。

日本外相自蘇返國 領土會談未獲結果
日堅持解決了領土問題雙方才能締結和約

【法新社東京二十五日電】日本外務相大平正芳今天從莫斯科回來時說，爲了確定蘇、日關係，蘇聯希望和日本締結和平條約。

但是，大平正芳在記者招待會上說，蘇聯領導人對日本要求收回蘇聯控制的北太平洋島嶼，採取頑強態度。

他說，日本要求蘇聯歸還千島羣島南部的齒舞、色丹、國後和擇捉四個島嶼，但蘇聯只肯歸還齒舞和色丹兩島。國後和擇捉兩島則較大。

大平正芳重申，除非解決了領土問題，否則日本不可能和蘇聯締結和平條約。

中國代表團副團長黃華，在聯合國大會總務委員會九月二十日下午舉行的關於朝鮮問題的會議上發言。（新華社照片）

北約今開軍事會議檢討西歐「防衛」政策
美國防部長參加將報告核子戰略均勢

【路透社倫敦二十五日電】北大西洋公約組織核子計劃組的七國國防部長和軍事參謀長，明天將在這裏舉行會議，檢討西歐防衛任何蘇聯侵略的政策。

比利時、丹麥、西德、意大利、土耳其和美國的國防部長和軍事參謀長，今天飛抵倫敦。美國國防部長和軍事參謀長一起參加明天舉行的兩天高層秘密會議，這次會議將由北大西洋公約組織秘書長倫斯主持。

北大西洋公約的組織核子計劃組每年開會兩次，繼續研究戰術核子武器的防衛性使用的政治和實際指導原則，作爲北大西洋公約組織制止侵略的靈活性反應政策的一部分。

會議消息說，美國國防部長萊爾德今晚將抵達這裏，他將在會議上簡單報告有關東西方核子戰略均勢的情況，及美蘇在限制戰略武器的談判情況。

會議消息說，這次會議主要是軍事和政治首腦就技術問題和一些會員國準備好的研究結果，彼此交換意見。

參加會議的除各國國防部長外，還有七國駐北大西洋公約組織的代表，以及該組織盟軍最高司令部的官員。

蘇聯在吉大港建立海軍基地
助印分裂巴基斯坦的陰謀暴露

【法新社法蘭克福二十五日電】據法蘭克福「匯報」駐達卡記者今天報道，蘇聯正在孟加拉的吉大港建立一個海軍基地。

據悉，蘇聯已有一支由二十四艘船組成的打撈隊（包括十一艘掃雷艇）駐在吉大港，打撈去年十二月印—巴戰爭期間下沉的船隻。

匯報記者援引孟加拉官方聲明說，這支蘇聯海軍部隊將繼續留在吉大港，直到一九七三年年底。他說，蘇聯正在那裏建設基地。

他說，吉大港的蘇聯區已經封鎖，但是他看到懸掛蘇聯旗的八艘快速汽艇。

他報道說，蘇聯打撈隊在六個月內，已打撈了九艘沉船，因此，他懷疑爲什麼要到明年底才能撈起另六艘沉船。他還引述訪問吉大港的一個船長的話說，吉大港已沒有水雷了。

【路透社意大利那不勒斯二十五日電】據這裏的北大西洋公約組織盟軍司令部說，十月份，蘇聯在地中海的海軍力量有所增加。

它估計駐地中海的蘇聯海面軍艦數目三十八至四十二艘，潛水艇數目十至十五艘。

委內瑞拉採新措施再度提高石油價格

【據新華社北京一九七二年十月二十四日電】加拉加斯消息：委內瑞拉政府十月二十日宣佈，委內瑞拉將把每桶石油的平均參考價格再度提高十二美分（計算石油稅額以參考價格爲依據）。新的參考價格從明年一月一日開始實行。

據報道，每桶石油的參考價格增加十二美分，將使委內瑞拉一九七三年的石油收入超過二十億美元。而在一九七〇年，委內瑞拉的石油收入僅爲十二億四千萬美元。

朝鮮勞動黨開全會 金日成談憲法問題

【新華社平壤一九七二年十月二十四日電】朝鮮「勞動新聞」十月二十四日發表了朝鮮勞動黨五屆五中全會公報。

公報說，朝鮮勞動黨五屆五中全會於一九七二年十月二十三日舉行。朝鮮勞動黨中央委員會總書記金日成同志主持了這次全會。黨中央委員會委員和候補委員以及黨中央檢查委員會委員出席了全會。

公報說，全會的議程是：一、關於朝鮮民主主義人民共和國社會主義憲法；二、關於一九七三年度國民經濟發展計劃；三、關於更換朝鮮勞動黨黨證的工作。

公報說：「朝鮮勞動黨中央委員會總書記金日成同志就議程的第一個問題，即關於朝鮮民主主義人民共和國社會主義憲法問題作了重要報告。」

公報說：「全會就朝鮮勞動黨中央政治委員會和祖國戰線中央委員會審議的朝鮮民主主義人民共和國社會主義憲法草案開始進行討論。」

公報說：「全會一致指出：制訂朝鮮民主主義人民共和國新的社會主義憲法，把在朝鮮勞動黨領導下在社會主義革命和社會主義建設中取得的成就以法律的形式固定下來，從法律上規定在社會主義制度下的政治、經濟、文化生活和軍事部門的各項原則已經是一個成熟的問題。」

公報說，全會在繼續進行。

熊貓後天抵日本 機場採安全措施
專機泊特別位禁記者湧近

【法新社東京二十五日電】當一對中國的熊貓星期六抵達東京國際機場時，日本方面將採取一項比迎接國家貴賓還要嚴密的安全措施，以確保安全。

日本羽田機場警方說，爲了確保中國送來的一對熊貓的安全，將會動用所有能夠調動的人力，守衛羽田機場南部末端的特別停機處。一架運載一對中國熊貓的日本航空公司專機將於星期六下午六時五十五分抵達該處。

警方說，爲防止該對熊貓受到好奇的觀衆圍觀和一批記者湧近專機，到時只准許運送熊貓的日本航空公司、日本上野動物園和卡車公司的工作人員進入專機降落區內。將熊貓從機上卸下，直接運往上野動物園。

運載熊貓的特別專機機艙內的溫度，將經常保持攝氏二十度，以防止熊貓着涼和染上肺炎。

因英鎊進一步下跌 斐濟鎊昨起升值
幅度爲百分之五點二五

【路透社斐濟．蘇瓦二十五日電】斐濟政府宣佈，從今天起斐濟鎊升值百分之五．二五左右。

新的比價爲一點九八斐濟鎊兌一英鎊。以前是二點〇九斐濟鎊兌一英鎊。

政府聲明說，斐濟鎊升值的主要原因是由於英鎊進一步下跌。

今年六月當英國宣佈英鎊浮動時，斐濟決定把斐濟鎊對英鎊的比價採取浮動。

【美聯社斐濟．蘇瓦二十五日電】斐濟政府今天宣佈，斐濟遭遇到二十年來最嚴重的颶風，至少有十三人喪生。政府官方人士說，三千名災民已遷移到難民營。官方人士說，由於各地區的通訊中斷，因此無法估計傷者，及損失的準確數字。但是，在恩巴納區至少有八十人受傷。恩巴納離蘇瓦約一百哩。

本報特譯

支持越南南方和平建議 美國各地計劃新示威

（美）史蒂芬．杜哥夫

十月十四日，數以千計的反戰抗議者，在美國八個城市舉行遊行和集會，高呼口號：「支持（越南南方臨時革命政府）七點和平建議！」「譴責尼克松！」

這次示威也是爲了紀念越南烈士阮文追的壯烈犧牲。阮文追曾於一九六四年十月十五日，企圖幹掉當時正在南越訪問的美國國防部長麥克納馬拉，但是沒有成功，後來遭到美國—西貢當局的處決。

十月十四日的示威，是美國的越南華工聯合會號召舉行的。該會曾經寫信給各地反戰組織，邀請結成廣泛的反戰聯盟，支持和宣傳越南南方臨時革命政府提出的七點和平建議。

當天，舊金山舉行了規模最大的示威。有三千多人參加遊行。遊行隊伍冒着寒冷的北風和傾盆的大雨，走了五英里，經過當地的工人區。隨後，他們在金門公園舉行大會，聽取幾個演說。

遊行隊伍由越南華生和反戰的越戰退伍軍人帶頭。他們沿途得到路人和附近居民的熱烈支持。當地工會的好幾個單位，也列隊參加了這次遊行。他們一面走，一面散發反戰傳單，沿途發了一萬五千份以上的傳單。

在紐約市，將近三千示威羣衆在「拜雅（尼克松）總統委員會」的總部集合，然後遊行到中央公園，參加當天的「人民展覽會」，進行多種形式的反戰宣傳。

紐約市的遊行隊伍，由「阮文追旗」帶頭。「阮文追旗」由大約五十名紐約人和越南人組成，他們在遊行途中，不斷用中國話、日本話和英語高呼反戰口號。

華盛頓州的西雅圖和塔科瑪，以及俄勒岡州的波特蘭也都舉行了類似示威，每地約有一千人參加。此外，在加利福尼亞州的洛杉磯、新墨西哥州的阿爾布克爾克，德克薩斯州的尤根和馬薩諸塞州的巴爾的摩等地，都有規模較小的同類行動。

現在，美國各地正在準備於十一月份的第一個星期，舉行更多的反戰抗議。已有五個工業城市，計劃於十一月四日舉行示威，這些示威將由工人組織領導。

預定十一月四日舉行的示威，將提出如下口號：「抗議國內的（聯邦）條件」「立即結束印度支那戰爭！」「抗議美國介入印度支那戰爭及其對美國工人的影響」，同時提出的口號，將要求支持越南南方臨時革命政府的七點和平建議，停止種族主義和民族壓迫，停止對勞動人民的權利和生活水平的一切進攻。

在紐約，遊行將分三批序進行。由中午開始，三支遊行隊伍將分頭由下列地方出發：位於第二三八街和布魯克林大街，位於第一二五街和第七大街的哈林區，位於第一〇六街和百老匯大街的街口。

三支遊行隊伍將於下午二時匯集於第一三八街和阿姆斯特丹大街的利維遜體育場，舉行大會，聽取反戰演說。屆時，越戰退伍軍人反戰組織的艾爾．哈巴德，哈林區反毒品運動的領袖杰斯．格雷，黑人工人大會的奧提斯．海德，波多黎各民族主義者卡洛斯．菲利西亞諾，以及亞洲活動家馬里．朗代，將在大會上講話。

（節譯自十月二十五日美國「前衛」周刊）

本報選譯

參觀北京「地下壕」

路透社記者

記者今天由當地官員陪同下參觀了北京的地下城市的一部分。記者是從北京前門外一間布店的地面一度活門進入這座地下城市的。中國官員們一面在隧道裏強調這些防空系統的防禦性質的同時，隧道裏放出了革命歌曲。中國官員說，北京地下防空系統已經建好或正在建築醫院、宿舍、商店和食堂。已經投入生產的有電話、廣播系統、自來水和衛生設備。北京的防空系統，據中國官員說，在萬一的情況下，足以容納四百萬人。如遭遇核彈襲擊，除了中彈的局部地區外，其餘都能獲得保障。工作現仍繼續進行，使防衛核彈襲擊的設備更加完善。中國人民在工餘的時間裏，不斷工作去完成這個計劃。

今天的訪問是在交通繁忙的前門外進行的。記者被引到一家擠滿了正在購買冬衣的顧客的布店裏。一位解放軍在一個堆放着布衣服的櫃子後面按了一按，地面就出現了四呎乘四呎的進口，一度通到地下的石級。隧道裏播出了「紅衛兵見到了毛主席」的歌曲，接着播出歌唱我們偉大的社會主義祖國的歌曲。

在這一小時的訪問過程中，帶領參觀的人經常說，這裏上面是一家電影院，或我們現在是在第一商店的地下。他們還強調地說，中國人民和其他國家人民一樣，是要和平的，對其他國家並無侵略的意圖。但是，如帝國主義把戰爭強加於我們身上，我們堅決予以還擊。敵人若將有來無去。又說，如果我們早有準備，可能他有二：一是敵人不會來，一是敵人會來。如果我們毫無準備，那麼，就只有一個可能，那就是敵人會來。

地道內是攝氏十六度，空氣清新。通道約三呎寬，地面六呎，再往下的隧道仍在建築中，但通道寬得多，而且都有鋼筋水泥的圓頂。

在一條很高的隧道裏，頂上通陳着風扇，一個女孩子指着一個平面圖說明，通道接連着一個防空系統。她說，這道一條街就有九十個進口和出口，和北京其他的防空單位都可以相通。如遇警報，就有人負責指揮該街道的居民和行人進入防空隧道。平時，這條街來往的人數約一萬人，但在假期則達到二十萬人。全部居民和行人進入防空隧道只需要幾分鐘。北京城，包括旅館和公寓，都有人接受在緊急時指導疏散的訓練。全城的防空隧道究竟有多少公里是難以計算的，不過每一單位，即工廠、學校或辦公大樓都有它們的防空設備。

縱橫談

越南局勢的一些新情況

關於越南目前的形勢，近來傳說很多。傳說的焦點，大都集中於美國總統特別助理基辛格的行動。

他在巴黎四晤黎德壽之後，日前又到西貢六晤阮文紹，前天已從西貢飛回美國，向尼克松提出報告。

這些傳說，大都來自華盛頓和西貢。但是，關心越南局勢的人，對於越南當局最近的幾項表示，值得加以注意。

一項表示是越南駐巴黎代表團的談話。他這篇談話發表於本月二十三日，正是基辛格從西貢飛回美國的當天。談話很短，不到二百字，分爲三段，言簡意明。

第一，迅速解決越南問題的一切條件具備，越南已表現了最大誠意。

第二，現在，戰爭仍在延長和強化，因此，尼克松政府的誠意到底如何，已面臨考驗。

第三，如果談判得不到結果，如果戰爭繼續進行下去，尼克松政府必須承擔全部責任。

基辛格在西貢期間，美國飛機對越南北方的轟炸，並未稍停。轟炸的對象，而且是各個居民區。

二十四日，越南外交部發言人發表聲明，指責美國當局口是心非，嘴裏叫着「和平」，實際上卻沿着「消滅談判解決的道路走下去」。這就暴露了他們仍然是「邊炸邊談」的面目。

二十四日，除了美機轟炸之外，阮文紹自己跳出來了，發表了一篇電視講話，就談判問題大放厥詞。

昨天（二十五日），在巴黎的越南代表團和越南南方共和代表團的發言人分別發表講話，都對阮文紹加以痛斥，而且指責「美國利用阮文紹作爲它要延長戰爭政策的代言人」。

是狗搖尾巴，還是尾巴搖狗，這是人人都明白的道理。所以，這一齣戲的演出，葫蘆裏賣的什麼藥，人們也是完全明白的。

越南局勢發展到現在，走勢如何，還難作出判斷。但是，通過最近的一連串活動，人們可以更加看得清楚，還是打還是和，主動權都是在越南人民的手中。

台灣「運動會」的笑話

洪梅生

蔣集團爲了粉飾昇平，每年十月都搞一個所謂「省運會」，支撐一下門面。今年的「省運會」將於本月二十七日在台中舉行。按例在「省運會」之前，先在各縣各市舉行一次運動會。以往蔣集團每次搞運動會，總是笑話百出。今年也如往年一樣，「省運會」未開，「縣運會」和「市運會」早已笑話迭篇。

裁判大談賭經　臨時胡亂鳴槍

笑話之一：台中「市運會」男子一千五百米競賽，按場地規模，應跑三圈又四分之三；照規定，當運動員跑完第三個圈時，裁判員應鳴槍示意。可是，運動員起跑後，這些「裁判員」卻大談「麻將經」，毫不理會賽事；運動員跑完了三個圈，竟忘記鳴槍；經由計時人員提醒，也不急謀補救；待運動員跑完第四個圈，卻又昏頭昏腦，突然鳴槍。結果，害了運動員跑了第五個圈，變成一千九百米賽。爲此，運動員大爲鼓噪。經過一番擾攘，最後，竟要運動員再跑一次一千五百米，以定高下，累得運動員筋疲力盡。

領隊拐款潛逃　學生捱餓出賽

笑話之二：「太平國民中學」派出十六名學生，參加在清水鎮舉行的台中「縣運會」，按常情，食宿及交通費用應由學校負擔，可是卻要學生自掏腰包。不僅如此，這間「國中」的領隊，把學生帶到清水鎮後，竟將學生交付的所有款項捲走潛逃，害得十六名學生流落街頭，兩餐不繼。第一天即被迫勒緊肚皮出賽。學生家長聞訊，十分憤怒。及後，幾經輾轉到清水鎮，才爲他們的子弟解了圍。

笑話之三：台中「縣運會」，每日下午比賽進行到一半時，除了計時、記錄人員跑不開，那些所謂「大會負責人」，大都回家的回家，飲下午茶的去飲下午茶。此時「司令台」闃無一人，許多獲勝的選手，來到「司令台」，站到傍晚也領不到獎牌，使運動員啼笑皆非。

公衆不願捧場　觀者寥若晨星

蔣集團年年搞所謂「運動會」，無非是應景。這樣的「運動會」，不是提倡體育，相反乃是摧殘體育。對此，台灣同胞都不願爲蔣集團捧場，因而不論什麼樣的「運動會」，觀衆總是寥若晨星。「台灣新聞報」就這樣說：高雄縣「運動大會進入第二天，觀衆仍不多，雖然有『旗山國中』的學生放假捧場，但仍無法打開冷清的僵局」。

事實上，就連官場中人也不相信蔣集團的「運動會」。「台灣日報」說，台中「市運會」開幕，除了「市長」林澄秋、「教育局長」崔劍奇，因爲「職責攸關」，「在迫不得已的情形下，勉強到場」外，運動場「空蕩蕩」，「這種淒涼的場面，真教人感慨萬千」。

當然，在這樣的「運動會」上，要想運動員創造出好成績，是很難想像的。綜觀台灣各「縣運」和「市運」，各項前三名者，大都是台灣體育圈中的一些老將，沒有什麼新秀。「台灣日報」就說，蔣集團如此這般搞體育，想要「訓練出什麼後起新秀，將是強人所難」。

台報評論指出　體育每況愈下

今日台灣體育每況愈下，從「台灣日報」的評論，可見台灣體育的現狀。評論說：「今年（台灣）各縣市運動會，選手成績大多乏善可陳，會務之糟更有令人吃驚者，呈現一片準備不週，無人負責的混亂狀態，有些縣市，對選手根本無照顧之可言，任其忍饑出賽，而競技乏人欣賞，會場觀衆寥落，更是多數縣市運動會共同的特色。這意味什麼呢？意味體育發展之每況愈下，已至接近一蹶不振的地步。」

警衛被警官拉走強迫他剃光頭
「台大」副教授受辱提控訴
王文興在警局抗辯無效，頭髮仍被剪掉

鄭立林

十月十五日台灣一家報紙，登出了「台大」外文系副教授王文興的抗議信，寄給台灣省政府「警務處」的「周處長」。信是因爲王文興在台南受到台南警察局的嚴重侮辱和暴力侵害。以下是抗議信的原文：

我是台灣大學外文系的副教授，我在九月一日晚八時許，受到台南市警察局第五分局至大的侮辱，我要在這裏提出嚴重的抗議。

我在九月一日，偕眷從之便，偕我太太抵達台南，擬於次日遊覽珊瑚潭。一日當晚八時，經過第五分局，被一位警員以手擋我的後腦，請我進去，在警局理髮。我大吃一驚，我太太也大吃一驚。因爲以我的頭髮長度來說，在台北街頭是絕對合法的。我的頭髮絕不比當夜出現在電視幕上的（台灣）電視男星的頭髮長。基於這個理由，我入局以後，與該警員據理力爭，認爲台南的尺度太嚴了，對台北來的旅客太不平。這一來，引來十多位警員，各個對我怒聲斥罵，使我覺得大有招架不住之勢。

以後的情形非常複雜紊亂，不便鮮細敘述，我只列舉該局幾件處理不當的實例於後，供閣下參考。

㊀當衆的侮辱：該局一位佩帶一顆星的年長警官，申斥我帶來「嬉皮」、「歪風」、「傷風敗俗」；並問我有什麼資格爲人師表？留這種「長」髮怎麼能夠教育學生？他的言辭構成了最大的侮辱。就算我的頭髮長了一點，他也沒有權力任意申斥一個身在大學教書的教員，何況我的髮度在台北絕對合法。

㊁恐嚇：當我要求該局給以合理解釋，這位一顆星的警官拿出「合法尺寸的法令根據」時，他立刻說我妨礙公務，並且下令剃光我的頭髮，同時下令收押我。我想他的言詞構成恐嚇罪。就算我長髮披肩，法律上也沒有拘押扣留的成分。

㊂傷害：這位一顆星的警官，曾經以手拉我，要我坐上理髮椅，接受剃光頭的處分。這種行爲，牽涉於對人施用暴力。

㊃誣害：另一位兩顆星的警官，叫我要身份證。我的身份證留在該市「統一旅館」內，供作登記之用。我出示台灣大學的游泳證，上面貼有照片，並且印明副教授職稱。這位警官說：「不行，不合法！你知不知道身份證不得借給別人？」他忘了旅館留下我的身份證，根本就是遵照台南市警局的規定。他明明知我留下身份證給旅館事屬合法，卻誣指我不合法，分明特意誣害。

以上是該分局對我施行凌辱的四項實例。

在我受到凌辱的同時，我親眼看到一名小工模樣的年輕人，因頭髮太長，被強制剃成光頭。我相信，法律上絕對沒有留髮過長需受剃光頭處分的一條規定吧。我不但爲我自己抗議，我也替這位沉默的小工抗議。該分局嚴重地傷害了這位沉默小工的人權。

在我多方面爲自己辯護無效之後，我的頭髮終於被剪掉了。雖然沒有剃光，也短到了使我自慚形穢的地步。

在發生了這件不愉快的事件之後，我和我太太遊興殆盡，當晚就回了台北。我們的精神受到了傷害，金錢也因之受到了損失。我們憤怒，我們抗議。我們相信起碼的人權應該受到保護。

這裏，在給您寄上這封信的同時，內容相似的一封信也分寄給「大華晚報」。我願意爲我信中所寫的每一個字擔負法律責任。敬祝時祺

王文興謹啟　九月三日

美資工廠女工五人中毒慘死

據十月廿一日台北「聯合報」報稱，美資在台北縣淡水鎮設置的「飛歌電子公司」，最近兩個月以內，有很多工人得了「怪病」，其中五名女工人先後慘死。據醫生檢查，認爲肝部受了化學毒劑的嚴重傷害。病患者整個身體紅腫發脹，腦部出現水……傷害。

連續五次的煤礦慘案
二十天共有工人八十六名葬身瓦斯與亂石中

龐撓

台灣煤礦礦工人生命，缺乏安全措施，以致災變頻仍，慘案不絕。從九月二十九日起，到十月十八日爲止，短短二十天內，發生了五次災變，煤礦工人十六名喪生，數十人重傷。汐止「基隆煤礦」在二十天內竟發生兩次瓦斯慘案。

根據台灣有關單位的統計：一九六八年，台灣有煤礦四百二十四家，有礦工八萬一千四百四十七人。但直到如今，絕大多數的礦場，仍無安全設備，即使有，也簡陋不堪。

每當礦場發生災變之後，台灣官方照例表示「關切」、「重視」，召開「礦場安全會議」，「檢討」一番。「台灣日報」十月十九日說，煤礦的安全問題，「談了多少年，但真正檢討、改善了多少？那只有不幸受傷與喪生的礦工曉得」——事實是「礦場災變並未減少」，「熱鬧過一陣後，也就沒人管了」！「礦工生命安全保障」，所謂礦場安全及檢查，只是「形式」而已。

汐止「基隆煤礦」九月廿九日發生瓦斯爆炸，造成十餘礦工死傷後，台灣當局理應立即加強安全措施，但不到二十天，這座煤礦又發生了瓦斯災變，造成十餘人死傷的慘劇。

台灣「新生報」也說，前次災變重傷未死的礦工，還在醫院呻吟，如今又出慘案，真令人「談礦色變」，聞之鼻酸。

台灣礦工悲嘆的說：每次進入礦坑，「如同進入地獄一樣，能不能活着出來？就不保險了」。因此，只能「算一天算一天，活一天算一天」，他們認爲「遲早要把命送到坑裏」。

在台灣的礦災事件中，最多的是瓦斯爆炸、落盤（礦洞的頂上墜落大石塊）。最近的五次災變中，有四次是瓦斯事故，一次是落盤。去年十二月一日，「基隆煤礦」發生一次四十二名礦工死亡的慘劇，就是由於瓦斯爆炸造成的。

煤礦慘案如今已非新聞，這種會議成了例行公事。

（台北報紙的一幅漫畫）

脆弱的台灣工業
紡織汽車電子工廠都靠外來配件

王惟水

一個多月以前，台北官方宣布，自即日起，各種企業凡要申請從日本進口兩萬美元以上的機器與原料，一概不准，應該改向日本以外的國家採購。

由於台灣工業的機器原料，一向依賴日本，這一禁令的實行，如今成了笑柄。據台北「中國時報」說稱，台灣廠家使用了「分批申請」、「轉口輸入」的手法，繞開了這一禁令。

如今，廠商們訂購日本機器與原料時，改爲分批申請，每批不超過二萬美元，輸入台灣；或在香港等地設立轉運站，利用香港等地廠商的名義，從日本採購機器原料，轉運到台灣。

台灣報紙透露，台灣廠商由於成本與運銷的原因，不肯向日本以外的國家採購。但是，即使利用上述手法，仍然加重了成本，影響了產銷。

台灣的產品，平時須與香港、南朝鮮的產品競爭。如今，台灣廠商成本加重，產銷放慢，首先已處於不利地位。

台北「民族晚報」十月二日的專文說：「我們的紡織工業，是現階段賺取外匯最多的工業之一，可是，我們的紗錠中，半數以上是日本貨，且零件有損，因爲規格的關係，必須要向日本添購，否則就『停擺了』。又如彌滿街道的計程車（的士），全部都是在台灣與日本廠商合作下的產品，它的零件，不能用歐美貨來代替。再如我們的原子工業，包括美國人在台投資所設的工廠，其機器設備也都是日本貨。這些問題，都不是一時可以解決的。」

這幾件事就已可見台灣工業的虛弱。

台灣內外

邀請「海外學人」開會以後
台北官方自稱「非常失望」

丁聞

大勢所趨，人心所向，愈來愈多的國家與中國建立邦交。中國在國際的地位愈來愈高。台灣同胞、海外華僑、外籍華僑，回到祖國大陸和家人親友歡聚，參觀訪問的，不絕於途。

與此同時，一個又一個的國家宣佈對蔣集團斷絕關係。台灣蔣集團「中央研究院」院士楊振寧、何炳棣、林家翹、陳省身、李政道、張捷遷、任之恭等著名學者，以及在外國的很多教授、留學生，接踵回到祖國大陸探親、觀光，受到熱烈的歡迎與親切的接待。

在這種情勢之下，台灣蔣集團十分恐慌。爲了製造氣氛，自我宣傳，於是忽忽籌備，忽忽發出請柬，邀請一些「海外學人」回台灣，舉行所謂「第一屆海外學人國家建設研究會」。

這個「研究會」是在八月中旬開幕的，會期十三天。據台北宣稱，參加的「海外學人」一百五十多名，來自歐、美、澳及亞洲各個國家和地區。但據台北報紙透露，這一百五十多人，其中很多是早已回到台灣做事，或在不久以前回到台灣探親的人；有一些是從香港拉去湊數的，因爲蔣集團把在香港的這些人，也列在台灣的「海外學人」之內。

據九月十二日的「台灣日報」說，這個「研究會」是由「行政院青年輔導委員會」負責籌辦的，經過十三天的「討論」之後，連「行政院」「院長」蔣經國也不得不表示：「對於這次研究會的結果非常失望」。

香港出版的、在港台銷售的一家週刊，九月三十日說：這次的會，「大家對於問題的討論，不夠具體，對於問題的分析不夠深度，因而所提意見，對於政府在實務上的處理，幫助並不大」。「有的發言甚至連基本常識都成問題」，「所提的問題和意見，爲了發言而發言」。「所操的問題和意見，也要無建設性可言」。曾經參加過這次「研究會」的陳嗣仁也承認：「這次的國家建設研究會，在實務上不能說是成功。」

既然是「學人」，開一個「研究會」爲什麼開成這個樣子？八月廿八日的台北「中國時報」說：這個會，從決定籌備到舉行之日，還不到兩個月的時間，以致「有很多事來不及做，也想不到做」。請柬和資料，也是在開會日期前兩週才發出的（旅費與台灣的食宿全由台北支付）。有些「學人」收到時，匆匆忙忙辦理離境手續，根本就不知道要「研究」些什麼，甚至有些在搭機前一星期，才接獲通知。連資料也來不及看。

對於參加這次「研究會」的「學人」，自始至終，台北沒有發表名單。「台灣日報」說，顧名思義，「學人」應該是「學成之人」。這次受邀的「學人」，其中不乏尚在深造的「博士候選人」，只是正在「學習之人」而已。但由於「喝過洋墨水」，即使有些「被學校扔出來的」，也被「一概尊之爲『學人』」。他們「正好利用這難得的機會」，舉家返台遊覽、度假。所以，台灣報紙說：「他們的翩翩蒞臨，只是白白……招待他們免費遊覽而已。」

李先念韓念龍會見朝鮮戰友
他們是朝鮮農業科學工作者以及第三批友好訪華團

【新華社北京一九七二年十月二十五日電】國務院副總理李先念、外交部副部長韓念龍、農林部負責人郝中士，今天上午會見了由朝鮮農業科學院副院長崔秉浩率領的朝鮮農業科學工作者代表團，同他們進行了親切友好的談話。

會見時，朝鮮民主主義人民共和國駐中國大使玄峻極在座。

我國有關方面負責人和工作人員蘇榕雯、劉縉劍、趙秋志、陳振滋、李永凱、方梓興、蔣正方也在座。

【據新華社北京一九七二年十月二十五日電】國務院副總理李先念、外交部副部長韓念龍，今天上午會見以朝鮮農業委員會局長申東哲爲團長、財政省副局長金勝斗爲副團長的朝鮮第三批友好訪華參觀團，同他們進行了親切友好的談話。

湖南湘繡廠青工向老工人學習技法

湖南省湘繡廠青年工人爲了繼承和發揚具有二千多年歷史的湘繡傳統手工刺繡藝術，認真向老工人學習，繡出了不少好作品，成爲湘繡工藝品生產中的一支新生力量。這是該廠青年工人向老工人學習刺繡技法。（新華社傳真圖片）

李先念副總理昨會見幾內亞大使

【新華社北京一九七二年十月二十五日電】國務院副總理李先念今天會見即將離任回國的幾內亞駐中國大使迪奧普，同他進行了親切友好的談話。

會見時，幾內亞駐中國大使館一等秘書卡巴在座。

我國外交部非洲司司長何功楷和工作人員穆文、馬武業、張國華在座。

離開北京到華南訪問前夕
秘魯陸軍參謀長設宴
葉劍英王樹聲出席
梅爾卡多將軍盛讚中秘兩軍友誼

【據新華社北京一九七二年十月二十四日電】秘魯陸軍軍事代表團團長、秘魯陸軍參謀長梅爾卡多‧哈林中將，今天晚上舉行告別宴會。

軍委副主席葉劍英，國防部副部長王樹聲，中國人民解放軍副總參謀長向仲華、總政治部副主任田維新，總後勤部副部長張賢約，外交部副部長余湛，應邀出席了宴會。

梅爾卡多將軍率領的秘魯陸軍軍事代表團全體成員，秘魯駐中國大使[illegible]和夫人，以及由梅爾卡多將軍率領的秘魯大使館外交官員，出席了宴會。

梅爾卡多將軍在宴會上講話，熱情讚揚兩國軍隊的友誼。他說：「這種友誼來源於秘中兩國人民之間的千年深情，是建立在當前我們兩國政府間的合作和互相支持的基礎之上的。」

梅爾卡多將軍說：「我們能夠看清霸權國政府置身於大國力量衝突之外，爲在中國建立新社會打下牢固基礎所表現出來的智慧。」他說，「中國的立場是『維護和平和主持正義的立場，是拒絕參與爲爭奪霸權而進行危險賭博的立場，是寄望在世界相互關係中建立新的秩序的立場。』」

梅爾卡多將軍說：「當我們即將回國的時候，我們充分意識到我們第三世界的能力。我們認爲，我們正在同使我們的經濟畸形發展並企圖使我們的思想畸形發展的新帝國主義進行鬥爭。」他表示堅信，「未來是屬於我們的，因爲誰也阻止不了歷史的進程。」

王樹聲副部長在講話中說，梅爾卡多將軍對中國人民在國際事務中所持的正義立場以及中國人民所取得的各項成就給予很高的評價，這是秘魯人民和軍隊對中國人民和軍隊的支持和鼓舞。

【據新華社北京一九七二年十月二十五日電】秘魯陸軍軍事代表團團長、秘魯陸軍參謀長梅爾卡多‧哈林中將和夫人，以及由梅爾卡多中將率領的秘魯陸軍軍事代表團，今天下午乘專機離開北京，前往我國南方參觀訪問。

贊大使慶祝獨立宴會上指出
坦贊鐵路正成現實
中坦贊友誼更加强
姬鵬飛說中贊友好合作更發展

【據新華社北京一九七二年十月二十四日電】贊比亞共和國駐中國大使契文加和夫人今天下午在這裏舉行招待會，慶祝贊比亞共和國獨立八周年。

國務院副總理李先念，外交部長姬鵬飛、副部長韓念龍，對外經濟聯絡部副部長陳慕華、中國人民解放軍副總參謀長彭紹輝，中國人民解放軍、政府其他部門、北京市革命委員會和對外友協的負責人張令彬、謝華、曹瞞、焦善民、丁國鈺、李青川、王迪康、楊驥、方桑、穆青、王海仁、王世延等，應邀出席了招待會。

柬埔寨王國民族團結政府外交大臣沙林薩也應邀出席。

贊比亞工商部國務部長坦博出席了招待會。

契文加大使在招待會上講話，介紹了贊比亞人民在卡翁達總統領導下，在建設自己的國家中所取得的進步。他說：「我們不僅圓滿完成了一九六六年至一九七〇年的第一個國家發展計劃，而且爲一九七二年至一九七六年的第二個國家發展計劃奠定了鞏固的基礎。」大使談到贊比亞人民「所珍視的坦贊鐵路正在成爲現實」。他說：「坦贊鐵路將不僅對我國的發展發揮巨大作用，而且將進一步加强中、坦、贊三國之間的友誼。」

姬鵬飛部長在招待會上講話，他代表中國政府和中國人民，向贊比亞政府和贊比亞人民表示熱烈的節日祝賀。

姬鵬飛讚揚贊比亞政府和人民在卡翁達總統的領導下，勝利地捍衛了民族獨立和國家主權，在勝利完成第一個國家發展計劃以後，正在爲實現第二個國家發展五年計劃而努力奮鬥。他說：「在國際事務中，贊比亞政府一貫奉行和平中立的不結盟政策，堅持反對帝國主義和新老殖民主義，反對大國霸權主義。積極支持非洲和亞洲的民族解放鬥爭，並爲亞非人民的團結反帝事業作出了積極的貢獻，贏得了世界各國人民的讚揚和欽佩。中國政府和人民對贊比亞政府和人民所取得的成就感到歡欣鼓舞。」

姬鵬飛部長指出：「偉大的非洲人民在反帝反殖、反對種族歧視，爭取和維護民族獨立的鬥爭中，正不斷加強團結，勝利前進。」「中國人民堅決支持莫三鼻給、安哥拉、幾內亞（比紹）、津巴布韋、阿扎尼亞、納米比亞人民爭取民族獨立和解放的鬥爭。」

姬鵬飛部長讚揚中贊兩國友好關係的發展。他說：「在我們兩國政府的共同努力下，我們兩國人民的戰鬥友誼和兩國的友好合作關係，必將得到進一步的鞏固和發展。」

應邀出席招待會的還有各國駐中國的使節。

國防部舉行報告會
慶祝羅馬尼亞武裝部隊日

【據新華社北京一九七二年十月二十四日電】我國國防部今天下午舉行報告會，熱烈慶祝羅馬尼亞武裝部隊日二十八周年。

羅馬尼亞駐中國大使館臨時代辦基伏和夫人、武官杜貝什迪亞努上校，以及其他外交官員，應邀出席了報告會。

中國人民解放軍副總參謀長王新亭、總政治部副主任田維新、總後勤部政委張池明，各軍種、兵種、北京部隊、北京衛戍區的負責人劉道生、許少卿、郭超、樹嵐山、劉月生、顧明聘、吳光燦、王以智、朱爾印，以及中國人民解放軍指戰員一千五百人，出席了報告會。

主席台上懸掛着羅馬尼亞國旗和中國國旗，橫貫會場的巨幅標語上寫着：「中羅兩國人民和軍隊之間的革命友誼萬歲！」

爲朝鮮婦女代表團訪華
玄峻極大使設宴
鄧穎超康克清應邀出席

【據新華社北京一九七二年十月二十四日電】爲朝鮮民主婦女同盟代表團訪問中國，朝鮮民主主義人民共和國駐中國大使玄峻極今晚舉行宴會。

鄧穎超、康克清、中健、區棠亮同志等應邀出席宴會。

由朝鮮民主婦女同盟中央委員會執行委員、中央委員會書記李貞順率領的朝鮮民主婦女同盟代表團全體成員，大使館參贊李季駒和夫人以及使館其他外交官員和他們的夫人，出席了宴會。

宴會上，中朝兩國戰友歡聚一堂，鄧穎超、李貞順同志在宴會上先後講話，熱情祝賀中朝兩國人民的友誼像巍然屹立的長白山一樣萬古長存。

姬鵬飛外長會見
加新任駐華大使

【新華社北京一九七二年十月二十四日電】外交部長姬鵬飛今天下午會見了加拿大新任駐中國特命全權大使斯莫爾，商談了遞交國書事宜。

楊騏會見丹麥中國文協代表團

▲中國人民對外友好協會副會長楊騏，二十四日會見並宴請由丹麥中國文化聯誼協會主席滿森率領的丹中文協代表團。賓主進行了友好的談話。丹麥客人是應對外友協邀請，於十月二十一日到達北京的。

日本教授結束訪華前往華南訪問

▲日本友好人士、腦神經生理學家[illegible]教授二十四日乘火車離開北京，前往我國南方進行參觀訪問，然後回國。前往車站送行的有中華人民共和國科學技術協會副主席周培源以及有關方面負責人潘純、朱永行等。

我政府代表團訪也門後返抵北京

▲由交通部副部長郭魯率領的中國政府代表團，結束了對阿拉伯也門共和國和也門民主人民共和國的友好訪問，二十四日乘飛機回到北京。

前往機場迎接的有外交部副部長韓念龍和有關方面負責人朱春和、俞俠、符浩、高玉書、梁德英等。

阿爾及利亞保險代表團抵京

▲由阿爾及利亞財政部技術顧問[illegible]率領的阿爾及利亞保險業代表團，應中國人民保險公司的邀請，來我國進行友好訪問，二十四日乘飛機到達北京。前往機場迎接的有中國人民保險公司總經理歐陽明、副總經理宋國華等。

墨西哥水利資源部長前往上海參觀

▲墨西哥水利資源部長萊安德羅‧羅維羅薩‧韋德和夫人、墨西哥水利資源部代表團部分成員，二十五日中午乘飛機離開北京前往上海參觀訪問。

敘利亞人民軍代表團離京回國

▲由敘利亞人民軍司令[illegible]率領的敘利亞人民軍代表團，結束了在我國的友好訪問，二十五日上午乘飛機離開北京回國。【據新華社】

普慶　澳大光明
40天獻映
（上水新都今仍映）
考古新發現
打破港九紀錄
百萬人爭看奇蹟
首創紀錄片奇跡
稀世珍品．空前罕見

朝鮮南北紅十字會
三次會在平壤舉行

【新華社平壤一九七二年十月二十四日電】據朝鮮中央通訊社報道：朝鮮南北紅十字會會談第三次會議於十月二十四日上午十時在平壤舉行。

朝鮮民主主義人民共和國紅十字會代表團和南朝鮮紅十字會代表團首席代表先後在會上講了話。

在這次會議上，雙方就在第一次和第二次會議上一致同意和達成協議的正式會談的五項議程進行了討論。

領土會談未獲結果
日鄂持解決了領土問題雙方才能締結和約

【法新社東京二十五日電】日本外務相大平正芳今天從莫斯科回來時說，爲了穩定蘇日關係，蘇聯希望和日本締結和平條約。

但是，大平正芳在記者招待會上說，蘇聯領導人對日本島嶼，採取頑強態度。

他說，日本要求蘇聯歸還千島群島南部的齒舞、色丹、國后和擇捉四個島嶼，但蘇聯只持歸還齒舞和色丹兩島。國后和擇捉兩島問題較火。

大平正芳重申，除非解決了領土問題，否則日本不可能和蘇聯締結和平條約。

交易會開幕十天以來 五大洲來賓經港赴穗

包括官方代表團及港商共兩千五百多人

【本報訊】交易會開幕十天來，陸續有二千五百多名中外人士自港赴穗，參加盛會。

由十月十六日至昨日，十天來經港前往廣州的，有來自贊比亞、墨西哥、挪威及馬來西亞的官方代表團或貿易界人士代表團。

十天來，世界五大洲的來賓一千二百多人，陸續經港前赴廣州。他們來自日本、柬埔寨、巴基斯坦、孟加拉、阿富汗、馬來西亞、新加坡、科威特、伊朗、約旦、沙特阿拉伯、印度、阿爾及利亞、蘇丹、摩洛哥、突尼斯、毛里求斯、肯尼亞、尼日利亞、杜巴耳、巴林、墨西哥、秘魯、阿根廷、牙買加、西德、英國、南斯拉夫、芬蘭、丹麥、法國、荷蘭、意大利、瑞士、瑞典、比利時、愛爾蘭、奧地利、西班牙、加拿大、美國、葡萄牙、新西蘭、澳洲等國家和地區。

包括一百多個行業的香港華商約一千三百人，分別在過去的十天赴穗參加交易會。

經港前往廣州參加交易會的華僑，十天來有七十多人相繼出發。他們來自日本、美國、新加坡、馬來西亞、加拿大、墨西哥、意大利、比利時和澳洲。

日商參加交易會 昨又有一批抵港

【本報訊】昨天續有日本各商行代表五十七人，分乘班機由東京到港，即將轉往廣州，參加秋季中國出口商品交易會。

昨到港的日商，包括西洋貿易株式會社、亞東社株式會社、丸紅株式會社、中外物產株式會社、五十鈴商會株式會社、森田通商株式會社、萬有商會株式會社、三元貿易株式會社、光華貿易株式會社、東工物產株式會社、築波交易株式會社、厚木商事株式會社、海華株式會社、住友商事株式會社、大鳳商事株式會社、龜井纖物株式會社等商行的代表。

革命現代京劇「龍江頌」彩色電影一鏡頭：社員們齊心協力，堅決執行縣委關於堵江送水的決定，江水英帶動大家奮戰。

現代京劇彩片 富生活氣息
「龍江頌」今天公映
片長關係六院放映時間有調整

【本報訊】現代京劇「龍江頌」彩色影片，今日起在新光、南華、南洋、珠江、銀都、太平六家戲院上映。

「龍江頌」是一部風格清新的影片，內容說的是社會主義祖國農村的新人新風，從攝製手法到彩色、畫面等，亦令人有耳目一新之感。最突出的是「會戰龍江」一場，影片運用實景空鏡頭和幻燈特技等手法，表現了九龍江波濤洶湧、風高浪急的情景，演員們則在滾滾波濤中表演了精采的武打身手，鏡頭亦採用了俯攝等不同角度，使觀衆們看到一幕緊湊、動人的搶險合攏大壩情景。

影片雖然是描寫新時代和新人新事的現代京戲，但傳統京戲中的優秀表演藝術，仍然得到保留，而且有了創新，如不少反映勞動生活的身段和集體場面，更是優美、清新。故事內容則富於生活氣息，情節緊湊，使人看來親切、易懂。

影片由上海市「龍江頌」劇組集體改編演出，由北京電影製片廠攝製，演員有李炳淑、周雲敏、李元華、馬名羣、姚祖福、張普元、孫美華、陸玲娣、計鎮華、羅通明、劉異龍等。

影片長達十三大本，映足兩小時，故各院上映時間略有調整。新光、南華、南洋五場放映時間是：十二點二十分、兩點半、五點二十分、七點半、九點四十分；珠江無十二點二十分場，其他四場時間同上；太平、銀都四場時間是：十二點二十分、兩點半、七點半、九點四十分。

又：普慶戲院徇衆要求，獨家繼續上映「考古新發現」和「出土文物」。上水行樂戲院今日加映一天，荃灣大光明戲院則於後天加入放映。

坦噶尼喀工會代表團抵港
團長坦道昨談訪華見聞
中國工人生活工作都好
中國人民非常友好 他們到處受到歡迎

【本報訊】由團長阿弗雷德·坦道率領的坦噶尼喀工會代表團，結束了在中國的友好訪問後，昨日取道香港回國。阿弗雷德·坦道是坦噶尼喀全國工人聯合會總書記，又是坦桑尼亞聯合共和國勞工和社會福利部部長。

坦道團長說：「中國工人的勤勞以及他們每一項工作都考慮到國家利益的表現，使我們印象特別深刻。」他表示，每一個中國工人都認真地對待工作，他們感到不是受僱於哪一個，而是自己也是主人一分子。他們都努力爲國家而貢獻自己的力量。他舉例說，在北京參觀過一家紡織廠，而這家廠是一九五八年建立的，參加工作的不少是家庭主婦，她們很努力工作。比如說，這家廠的機器修理，甚至很多部件都是自行解決的。

坦道團長繼續說中國工人的工作環境好。他表示中國工人吃得飽，穿得暖，廠房寬敞，條件很好。

談到中國工人的生活時，坦道團長說，食物和房屋費用是低廉的，生活水平在逐漸提高。那裏不會有少部份人擁有幾十架車或很多房屋而同時有很多人失業要睡街邊的現象，而是大家都生活得好，這就是社會主義制度的優越性。

坦道團長說：「儘管帝國主義說中國這樣不好、那樣不好，但我們對中國是熟悉的。」他又補充說：「解決八億人的吃和穿是一件絕不簡單的事情。」

坦噶尼喀工會代表團在上海參觀過少年宮，在南京觀看過紅小兵的精采演出。這些兒童年紀很小，有些僅得五歲，他們能彈、能跳、能唱，使非洲朋友們留下非常有趣印象。

坦道團長最後表示，中國人民非常友好。他們到處受到了熱烈的歡迎。他們特別感謝中國領導人對他們的熱情接待。

訪華後抵港的坦噶尼喀工會代表團

有人想出集資建屋計劃
說月供兩百首期三千元
有些申請者對此有懷疑，昨天前往遞還申請表。主持者則聲稱，只是「籌備階段」，但目前沒有建屋地皮。

【本報訊】目前有若干報章刊出了一則廣告，稱只需月供二百及付首期三千元，即可成爲業主。這則廣告刊出後，吸引了若干的居民前往指定的辦事處詢問，並每人交三元填寫一份申請表。若干交了款的申請者事後卻對此事有所懷疑，因此昨日有多人前往要求取消申請及退回已交三元的款項；而主持者也於昨日同時舉行記者招待會，解釋他「並非騙子」，不過是想出了一個「新興事業集資建屋」計劃而已。

刊登該段廣告的主持者姓王，在德輔道西永基大廈某室設一辦事處。他昨日承認廣告上所用的字句與原意有不符之處。事實上，他主持的公司並沒有在荃灣或其他地區找到地皮建屋，目前整個計劃只處在「籌備階段」。他如此表示，他希望能以這段廣告招徠一千人，以每人交款三千元首期計算，將可集資三百萬元，該公司將把這一筆款項到近郊向私人地主買地皮，購得地皮後便向銀行貸款建屋。待樓宇建成時，就向每個買樓的小業主收取五百元手續費，因此該公司的利益將可達五十萬元。他昨稱「這是出賣新計劃及提供服務所賺取的代價」。

在昨日的記者招待會上，有人曾問這位主持者是否一定有把握可以找到地皮建屋，是否一定能建成計劃中的樓宇。他答稱「有此信心」，但仍承認迄昨爲止，還沒有向地政界及銀行方面接觸。

就昨日所見，該公司仍不時有男男女女前來探詢有關「買樓」的消息。有人將已填妥的申請表送回來，也有人要求退回已繳三元的款項。而該寫字樓的業主則派人來通知該公司主事人，表示「租約期滿不予續約」，要他們搬走。

截至昨日爲止，據稱申請的居民每人只交了三元手續費，但尚未有被要求付首期三千元的款項。該主事人宣稱，發出申請表一千二百多份，收到的手續費爲三千六百元，而刊登廣告所花的費用也逾三千多元，所以並沒有什麼利潤，只覺得這一項「新興計劃」云云。

槐樹街三幢樓拆建
居民再促當局安置
昨日派出代表送信件往港督府
業主無力補地價被收樓

【本報訊】九龍槐樹街二十一至二十五號，因原業主補不起地價而被當局沒收，並於多月前拍賣，上址住客現正面臨拆遷困境，但未獲安置。住客爲此頗爲徬徨，曾多次向當局提安置要求，但迄無答覆。

據該處居民說，他們二十多戶住客，居住上述三幢樓宇已七、八年，樓宇爲當局所有物業，他們按月向庫房納租。今年四月，當局將上述三幢樓宇拍賣，並已於上月批准拆建。他們要求獲得安置，曾往有關部門交涉，但當局認爲上述樓宇是引用「豁免令」拆卸，只有賠償而無安置。

居民指出：上述樓宇是港府物業，當局在拍賣時獲得一百一十六萬元之鉅，且今年港島西區一帶當局收樓，居民均獲賠償及安置，爲何他們就不獲安置呢？

居民表示：他們都是勞苦大衆，月入不多，目前市面房租飛漲，一旦被迫遷而又不獲安置的話，居住馬上成問題。當局爲了賣樓賣地，使他們頓失家所，現應給予安置。

他們昨日派出代表，將一封請求信送到港督府。

石硤尾明天局部停水

【本報訊】當局稱，深水埗石硤尾區有若干樓宇將於明天（廿七）凌晨一時起，暫停供水五時。

受影響的地區位於南昌街、偉智街、窩仔街、大坑東道及大坑西街範圍之內，並包括香港平民屋宇公司在內。

海面工程天橋倒塌
八人墮海一死七傷
死者家屬促有關方面賠償撫恤

【本報訊】昨日上午十時，介於啓德機場和九龍城碼頭之間的一座天橋突然倒塌，釀成一死七傷慘劇。

在九龍城興仁街十三號對開約百碼的海面，一項建築工程正在進行。據說是修建油庫，那裏有一艘躉船和施工地點之間，有一座天橋，上面貯有四十包水泥和一具混凝土攪拌機。昨日上午十時許，天橋突然塌下，天橋上的重物隨之而落，天橋下面吊板上工作的工人，均跌落海中，有些人是被重物擊中而墮下海的。結果有七人被救起，一名婦人被撈起，但已喪生。

死者徐少英（四十五歲），丈夫也是做泥水散工，有三子一女，住大磡村翠華街第二號E。死者做泥水工已有十二、三年，由於是散工，餐搵餐食。昨晨，她到修頓球場泥工集中地待僱，七時許，她被開九記僱去出事地點工作，不料在這宗意外事故中喪生。

死者家人聞訊後，十分悲傷。由於死者是家中的一個主要勞動力，因此對今後家庭生活也感到成問題，希望有關方面迅速賠償撫恤。

另外的七名傷者是：㈠梁好，四十五歲，女；㈡陳妹，四十二歲，女；㈢陸寶，七十二歲，女；㈣周知友，三十六歲，男；㈤鄭榮，五十二歲，男；㈥周先，四十八歲，男；㈦李均，四十五歲，男。他們都是在碼頭作業的工人。

上水皮廠迫遷期近
廠商工人同感徬徨
要求延期拆遷並予安置

【本報訊】上水皮革廠最近又接到當局拆遷通知書，限於下月二十八日前遷離現址，廠商、工人聞訊同感徬徨，昨晚舉行會商對策。

上水牛皮廠原本有五十多家，去年被當局通知拆遷，指定遷去粉嶺地區，又要以地換地；但其中三十多家廠商，未有能力如當局所言去做，他們在元朗大生圍找到合適地點搬遷，該處鄉人亦不表反對，但當局卻不准他們在該處設廠，致使事情無法解決。

在昨日的會議上，廠商及工人表示，希望當局繼續延期拆遷，並給予合理安置，安置前准他們在原地繼續營生，賠償搬遷、機器損失，及考慮他們在大生圍設廠等。

天氣與潮水

和緩東北風，空曠地區風勢清新，密雲，有幾陣微雨，最高氣溫廿七度。

高潮 上午十二時五十分 下午十一時十三分

低潮 上午六時一分 下午四時廿三分

昨天紀錄 最高 廿七點四度 最低 廿四點七度 陽光 零點二小時 雨量 微量

鎖匙待領

【本報訊】一位讀者在新蒲崗道（本報對面）行人路上拾獲鎖匙兩條，交來本報，盼失主到本報門市部領回。

少年畫報六十九期出版

【本報訊】「少年畫報」第六十九期已出版。本期公佈「姿色剪紙比賽」獲獎名單。本期的「知識天地」介紹了有關旅行、登山的一些常識，並介紹了一些「秋日旅行好去處的照片」。其他故事有：「旅行的小風波」、「一雙球鞋」、「東北的寶」、「深山鬧影」、「狡猾的走獸——狐」、「治水的英雄（二）」、「新聞短波」、「少年園地」及「少年俱樂部」等。

英中會考自修生 參加者開始報名

【本報訊】當局稱，自修生擬參加一九七三年五月間舉行的香港英文中學會考者，現可到各民政司署索取報名表格，填妥的表格須於今年十一月六日至十五日期間親自交到下列報名處：㈠香港銅鑼灣道銅鑼灣裁判司署大廈三樓庫務司署銅鑼灣分署；㈡九龍彌敦道四○五號九龍政府合署（即舊郵政大廈）五樓庫務司署九龍分署。

報名資格，凡符合下列各項中任何一項資格者，均得以自修生名義報考：㈠在過去英文中學會考中，共有五科或五科以上不同科目之成績在E（5）級或以上者；㈡在同一次英文中學會考中，最少有四科獲E（5）級或以上之成績；㈢領有證件足以證明其本人在某一承認之公開考試中，考獲相當於上述會考程度之成績者。

又凡學生預計於一九七三年一月一日時年齡已逾廿二歲者，亦得以自修生名義報考。曾參加會考而因特殊事故，未能獲得上述資格的學生，如由原校校長審核保薦，並經本會考執行委員會批准者，亦得以自修生名義報考。

故事新編等 英文版運港

【本報訊】和平書店新到數種英文版新書和明信片，計有：魯迅先生著的「故事新編」，道林紙印刷，全書一百三十八頁，每冊定價二元二角。「現代京劇『智取威虎山』故事」，全書卅八頁，插圖十二幅，定價六角。「沙家浜」明信片，定價一元五角。

診所醫生遇劫受傷
下班返家在梯間出事
柴灣兩工廠三小時內先後被劫

【本報訊】一名診所醫生在梯間被飛仔截劫，他大聲呼救，竟被刺重傷。

傷者姓張，是一間診所醫生，昨日下午二時二十分，他下班回家吃飯，在太子道二一○一二二號梯間，被三名飛仔截劫。該處二樓是一間柔道館，他大聲呼救，不料飛仔向他連刺數刀，身受重傷。

另一宗診所劫案發生於昨日下午四時十五分，四名飛仔闖進灣仔軒尼詩道三五三八號二樓一家西醫診所，意欲打劫，不料事敗，逃去。該醫務所有一名醫生、護士及女工各一人。當時，有四名匪徒入內，拍嚇該名登記護士，意圖打劫，剛巧碰到一名婦人前來求診。匪徒心虛，拔足逃跑，該診所因此並無損失，亦無傷人。

一名男子，昨日下午一時許，行經港島維多利亞公園附近時，被一名持刀匪徒截劫，事主不甘損失，與匪徒糾纏，被劫匪刺傷手部。傷者名馮錦，廿一歲，住金華樓六十×號某樓。

昨日凌晨，柴灣工廠區又有兩家工廠，在三小時內先後被劫。第一間被劫的工廠是利淼街廿四號兆學工廠大廈三樓大華印刷公司。

該廠有三名職工留宿。昨晨二時許，有三名蒙面匪徒潛進廠內，先把留宿在工場內的職工叫醒，並向他盤問廠內有多少職工留宿。當劫匪知道廠內還有兩名職工留宿後，將該職工綑綁起來，並用布矇眼，繼而又用同樣方法，把留宿在寫字樓的另外兩名職員制服，然後將廠內全部百葉窗放下。跟着，被綑綁的職工聽到匪徒開汽水的聲音，當劫匪飲了一會汽水後，一聲「開工啦！」撬開寫字枱抽屜，大肆搜掠，搜着又撬開一個小夾萬，把該廠的現款二千一百元掠去。後來，又劫去一名職工一隻價值一百元的手錶和八十元現款。

匪徒約在該廠逗留一小時。據說，他們是從三樓窗門爬入廠內，得手後，又從原路逃去。

警方在大華印刷廠調查後，相隔僅三小時，又有兩名年約廿餘歲匪徒，潛入大華斜對面的卅一號國祥金屬製品廠，掠去現款一千多元。

昨晨五時許，國祥金屬製品廠職工人，在該廠見到兩名手持利刀的傢伙，指嚇他們，並用繩綑綁他們手部和足部，再以他衫把他們的眼睛矇住。後來，又把一個看更人制服，掠去他身上的一百廿元。匪徒走進寫字樓，撬開抽屜，再掠去現款一千多元。匪徒得手後，飲了啤酒和汽水，逗留約一小時才逃去。

新蒲崗義發工業大廈
一鞋廠被劫後大火
看更人遭綑綁幸獲救出

【本報訊】昨日新蒲崗大有街卅五號義發工業大廈發生的四級火警，燃燒了約四個小時後，大火才被撲滅，約半層樓宇被焚。

發生火警的是該工業大廈的二、三樓適美鞋廠。據悉，大火可能是匪徒行劫不遂而放火的。據稱，有兩名劫匪乘該鞋廠收工後，在廠內伺機行劫。至前天晚上十一時，匪徒先制服看更人，在寫字樓內搜劫得少量現款逃去。昨日凌晨二時許，一名警員行經該處，發現大廈三樓窗口冒出濃煙，於是拍門詢問，大廈管理員這時才知發生大火，立即致電報警。消防員到場灌救，在三樓發現了看更人何振，將他救出，到昨晨三時四十五分，大火才被撲滅，約半層樓宇被焚毀。

警方發言人說，這場大火並非匪徒所放。該局劫匪進入適美鞋廠寫字樓後，綑綁看更人，然後鑿夾萬，但鑿了多時仍未撬開，於是逃走。至於該寫字樓事後發生大火，警方懷疑是匪徒進下煙蒂惹禍。

英國德和公司開酒會
招待參觀英工展代表團

【本報訊】英國德和財務有限公司董事會主席兼總經理艾傑慈，昨日下午六時半在半島酒店舉行酒會，招待參觀英國工業展覽會的各地區官方代表團，以及本港工商界人士。

德和財務公司是一家國際性的財務機構，尊重重要工業及基本建設的整套計劃，該公司已參加正在舉行的英國工業展覽會。

艾傑慈表示對香港擬議中的地下鐵路計劃感到興趣，但他沒有進一步透露詳情，只說此次來港是爲了參加英工展會，並考慮在港開設商業機構的可能性。他將於下月再來香港。

瑞昌何秋中返港

【本報訊】瑞昌西藥行董事長何秋中，於六月中首程環遊世界考察業務，已於前（廿四）日回港。此行凡三個幾月，行程遍歷歐美，順道曾經東南亞各大城市，前天回港備獲親友同業歡迎。

黃篤修新作出版

【本報訊】麻雀名醫會長黃篤修近著「一行隨集」，刻已出版，港九各大書店都擺有售，每冊定價港幣五元。

四輪朝天 汽車撞欄

【本報訊】昨晚十一時許，九龍彌敦道近文明里處發生交通意外，一輛編號AN七七九X號的奶白色私家車，由一外籍男子駕駛，撞向路中心鐵欄，四輪朝天，翻倒路中心。由於失事處屬交通要道，來往交通一度受阻。

廣西特產

羅漢果

羅漢果含有豐富的葡萄糖與瘦肉煲湯鮮甜可口有清涼止咳除痰解暑清熱等功效

港九各行國貨公司南貨店均售

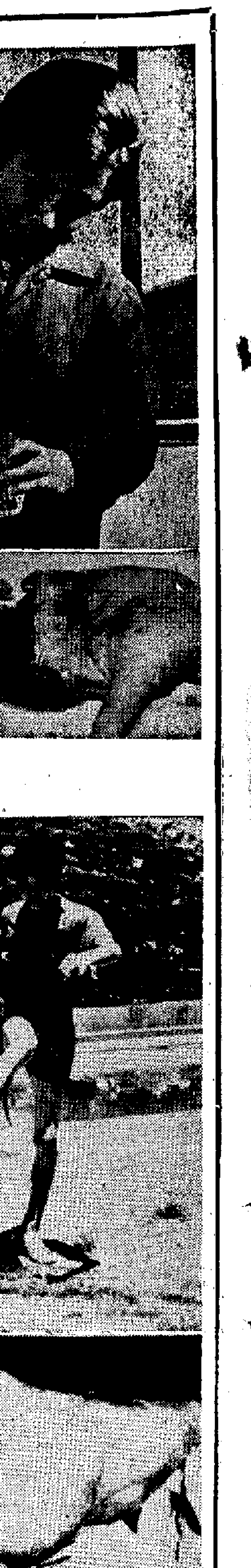

論壇 波壇

足總可來一次「清潔運動」

斷肢再植

斷肢再植是我國六十年代發展起來的創傷外科新技術。現在已能接活斷肢中有整齊的切割傷，也有斷面參差不齊的撕裂性損傷；有的失去血液供應時間長達三十六小時的離體斷肢，也再植成功了。這是本屆交易會醫療衛生館展出斷肢再植新進展的部分事例。

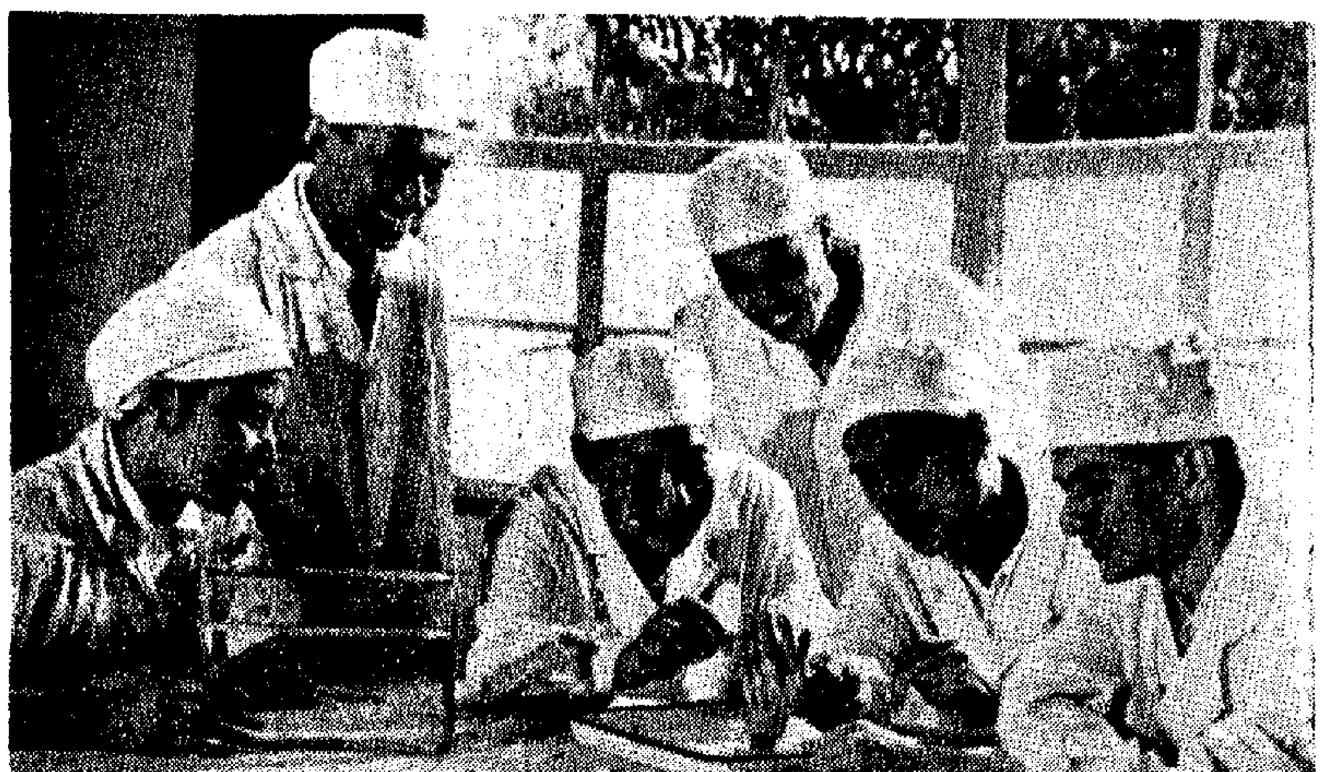

▲貧農兒子吳若平右腕被風扇切斷（右下），再植後功能良好

▶女工劉志芳左手四指被剪刀車切斷（下），再植成功後的情形

▲工人陳自寬左拇指被機器皮帶扭斷（上），再植後恢復原來工作（左）

▲醫務人員在研究斷手再植問題

◀工人何薇芳右前臂被銑床切斷（下），再植後在織毛衣

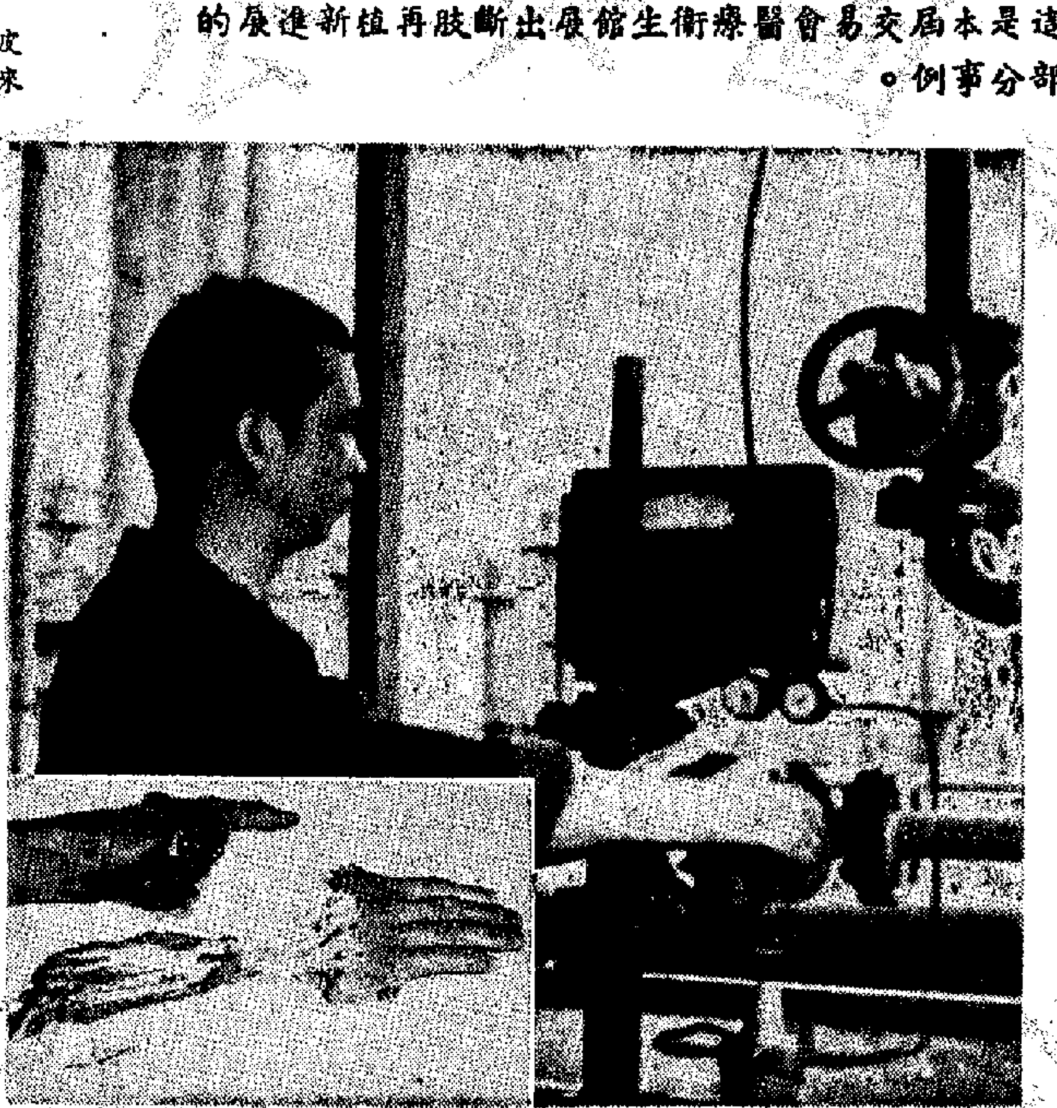

◀工人張一鵬右手掌被攪拌機撕斷（左下），再植後恢復操作

▶青年王福棠左踝部被鋤頭砍斷（下），缺血三十三小時，再植後能踢足球

在足總新一屆代表積極推動下
乙丙組聯賽競爭烈 場地問題亦告解決
青年杯賽普遍受到歡迎

【本報訊】今屆的乙丙組足球聯賽和青年杯足球賽，都較上屆熱鬧得多。目前，乙丙組各項事務已漸上軌道，組織上也較以往任何一屆完善；青年杯賽更受到各方面的支持。

乙丙組聯賽雖然開始僅五六周，但從各隊的表現，已經看出今屆的水準普遍提高。乙組聯賽以前有些球隊始終都保持着領前優勢，許多球隊很難將它們打敗，說明球隊的實力有頗大的距離，而今屆却沒有這種現象。乙組中，雖以英陸軍、港會、光華、保濟、荃灣、公民等隊為强，特別是英陸軍向來具有甲組尾乙組頭的實力，今屆降回乙組，似可佔盡優勢。然而該隊過去的多場表現，却並不理想。在沒有與其他強隊交鋒，尚未露底之前，如非有特佳的演出，要想升回甲組，未必能夠如願以償。另一降級隊荃灣，許多人都認為它是今屆乙組的強隊，但亦先後在其他實力較佳的球隊身上失分，演出未如預期之佳。光華是一支極有「野心」的球隊，有意下屆升上甲組。可是，它已先後和了兩場，失掉兩分，今後非加倍努力不可。港會、保濟和公民三隊，都有相當的潛力，未可輕視。因此，預料乙組的競逐必很激烈，非在爭中過後，不易露出端倪。

丙組也是一樣。怡和有意重新打上甲組，訂下了三年計劃，在該組中算是實力最强的一隊，相信下屆先行升上乙組沒有問題。其次，大田、航校兩隊實力較强，但亦相繼失分。從上述的情況來看，今屆乙丙組聯賽確實有引人入勝之處，這些成績，與現任乙丙組代表有計劃的安排有關。

乙丙組代表們歸納各方面的意見，結合實際情況改善了比賽辦法。譬如乙組比賽大部分排在嘉山、港會和啓德球場舉行，丙組則排在跑馬地、大坑東、旂桂球場等地舉行。石岡球場因路途太遠，早已放棄不用。每個場地均派駐場醫生負責輪值，照顧受傷球員。他們尊重球會的意見，如有不妥之處，隨時改善。過去，乙丙組球隊在跑馬地球場比賽，光是找尋場地，每次就要花掉三十分鐘的時間，現在足總不但把球場號數編上，還繪圖指示球場所在地，每周最少有一人前往各個場地輪值觀察，及時向足總報告；各組屬會負責人也不必再受到這些事情而困擾。

青年杯賽受到歡迎，是從召開首次座談會時反映出來的。共有四十二個會參加比賽，有三十五個會以上派出代表出席座談。關於青年球員訓練的推行，獲得各組屬會的支持，共有一百一十二人被提名參加選拔。這些都是過去所沒有的現象。人們都希望乙丙組代表及有關人士珍惜這個良好的開端。

足總可來一次「清潔運動」

論壇　波壇

英國國際球證泰萊應邀來港，已先後舉行了七次裁判講座，和在一場比賽中示範。他每次主講，有問必答，使不少虛心去聽講的球證獲益不淺。但據所知，沒有參加講座的註冊球證，還佔有大多數。

作為一個球證的條件，是態度公正，執法嚴明，眼光銳利和頭腦要清醒。置身在比賽場上，不受任何環境和事物所影響，唯一責任是控制整個比賽場面，觀察球員的一舉一動，使球員能依循競技的正當途徑，盡量發揮所長。而不應自視過高，意氣用事；更不可為了執行職務以外與本身某種關係，對雙方球隊或球員而存有好惡之心。沒有半點偏私，才是一個好的球證。

香港足球運動歷史悠久，由來都有很不錯的球證出現。不過，到了今屆，却有三幾個所謂「一等球證」，在執行職務時，往往流露出好惡之心，對雙方球隊或球員如屬於他所好的，看見他們的舉動雖越乎競技正軌，也竟熟視無睹，輕輕放過。反過來，如屬於其所惡的，即使是無意犯規的輕微動作，亦必受到處罰，毫不理會後果如何。但是，這些人却很懂得避人眼目，必在看客不多及很少足總委員參觀的比賽場合中才這樣做。假如發生事故，他也以為足總委員已非目擊當場情形，就會膽查無話可說，發生事故後仍會承認球證所做的一切都是對的。

香港個別足球員的技術水平追不上以前，球證也是如此，甚至往往「吹」無倫次，似此情形，豈是足運之福。足總委員中不少明大體和熟悉內幕之士，對此必須加以重視，必要時來一次「清潔運動」可也。

．汪祥年作．

星島與東方 昨同場演習
為明天三次碰頭作準備 升級隊鐵行亦加强操練

【本報訊】星島、東方兩隊為了應付明天在甲組金禧杯初賽中三次碰頭，昨天分別在跑馬地球場進行集訓。

昨天午後，星島教練譚漢新率領全體球員在跑馬地球場夕練。譚漢新知道今屆球賽開始以來，球員還沒有練好氣力，因此昨天特別注重跑圈運動。同時在走位傳球默契上多下功夫，盼能在三戰東方時得勝晉級。據說出場人手基本不作變動。門將李錦垣傷勢逐漸痊愈，雖在家中休息，昨天仍然跑到球場去與大家打氣。譚漢新表示明天暫時不用李錦垣把關，因為這是一場得失關係重要的「大戰」，不能隨便用一個受傷的球員上陣，以免一傷再傷；而且可能影響整隊的演出，屆時打算由雷焯鴻擔任守門。星島今天早上在跑馬地球場操練。

東方昨天在跑馬地球場練習，由教練兼球員林尚義主持，比較着重於射門功夫，尤其被選定十一射十二碼球的球員特別多練。

東方邀得馬來西亞的陳融章助陣，已於昨天到港，並參加了集訓，但明天與星島的比賽還不能上陣。

【又訊】鐵行今屆以「中型班」的姿態，在老將帶動「新秀」下與各甲組球隊週旋，成績還算不錯。

據該隊教練姚卓然說，鐵行是今屆升級隊，組班較遲，「班主」也不贊同羅致「大牌」，只邀得一些有經驗的老將配合活力較强的年輕球員為班底，只要比賽時人人落力，勝負在所不計。

前昨兩天，鐵行都在跑馬地球場操練，球員全部到齊。姚卓然着重指導攻防戰術和耐力的訓練。

姚卓然說，鐵行於本周無賽事，到本月三十日（星期一）才與嘉山爭奪金禧杯準決賽權。因此要在這數天內加強操練、晚練。

體育

中總乒訓班即日起報名 限額六十人須經過考試

【本報訊】香港中華總商會舉辦第二期乒乓球訓練班，即日開始招收學員。班級分設男女兩班，各設甲乙兩級。名額限六十人，通過考試取錄，額滿即止。訓練期間定為三個月，逢星期二、五每晚六時至八時，八時至十時，分兩班練習。地點在該會九樓禮堂。

凡該會會員及其親友均可參加。報名至下月八日截止。參加者可攜備身份證到干諾道中二十四號該會八樓填具表格。如屬會員親友，應有該會會員簽章介紹。每學員全期繳交費用十元。下月十日（星期五）下午七時在該會九樓考試。開課日期另定。

籃球聯賽今九場 男甲惠青遇天天
昨晚比賽消防贏了中青

【本報訊】公開籃球聯賽今晚共有九場分在港九舉行。修頓露天北場——六時三刻，男乙A上卡對九華；七時三刻，旺角對中健；八時三刻，福建對志誠。修頓露天南場——六時三刻，男乙B傑志對伊青；七時三刻，青年對友邦；八時三刻，南華對匯安。伊館場——七時，女A福建對南華；八時，女C伊青對中健；九時，男甲二組惠青對天天。

伊館場的三場比賽不收門票，伊館門票一元，學生五角。

女A福建球員多屬新人，技術還未成熟，實力平平。南華隊中亦多屬「新紮」，但其中多人曾代表香港學協出外比賽，平均技術較好，料可得勝。

女C伊青與中健兩隊都是初次參加聯賽，個人技術還嫩，但有拼勁，今晚相遇，將有劇爭。

男甲二組惠青對天天一場，雙方實力平平，但技術相差不遠，今晚哪一隊能打開勝利之門，要看臨場演出好壞而定。

昨晚在伊館場舉行的三場籃球聯賽，結果：女B華青勝均安四一比三二；女A中青勝公民五一比三二；男甲一組消防勝中青五二比四四。

保健園術班 下月起舉辦

【本報訊】保健會根據會員要求，為發展健康的體育活動，定於十一月一日起，舉辦國術訓練班，現已開始接受該會會員和會員親屬報名參加。詳情可直接向該會聯絡，該會聯絡電話為：K—三八三三七三一。

群衆體育運動

今日賽程　昨天賽果

小足球賽

五金工友

觀塘B場（下午）

偉傑對電青之友　七時

安青對七〇四二四　八時

雷由對五金白鷹　九時

藝革會

紅星勝健青　四比〇

華鋒乙勝峨青　二比一

乒乓球賽

鞋業工友

百職工會（下午）

團結對力勉　八時

會所（下午）

雙業對青松　八時

步陳對友誼　九時半

油漆工友

總會（下午）

自力對華紅　八時

紅經對聯誼　八時

海陸豐場（下午）

西區友誼對錦記　八時

旺角支部（下午）

向日葵對風雷　八時

友誼慈㊀　九時

荃灣㊁對基聯　八時

紅磡支部（下午）

油塘對東風　八時

勞聯工會（下午）

育青對海峯　八時

永學勝新康　五比二

雕刻工人

比賽第一勝紅旗　五比三

藝興勝友誼第二　五比〇

体力身体測定器―請用"思咱牌"！

身長計　座高計　体重計　背梁力計　握力計　肩腕力計　肺活計　柔軟計　听力検査器　視力検査器　其他各种

"思咱牌"体力身体測定器為日本优秀性能的代表，能够测量人身体所有部分的長度和厚度為検定主要肌肉的耆力，判定眼耳机能所必要的検定器和測量器全副齊备，应有盡有，日本国内的学校，衛生局自不待言，在各国的運動施設里非常地活躍。

SUPER

藤原器械製作株式会社

日本国・東京都台東区上野3丁目2-1号　〒110　TEL. 03 (832) 7117(代)

【本報訊】現代京劇「龍江頌」彩色影片，今日起在新光、南華、南洋、珠江、銀都、太平六家戲院上映。

「龍江頌」是一部風格清新的影片，內容說的是社會主義祖國農村的新人新風，從攝製手法到彩色、畫面等，亦令人有耳目一新之感。最突出的是「會戰龍江」一場，影片運用實景空鏡頭和幻想特技等手法，表現了九龍江波濤洶湧、風高浪急的情景，演員們則在滾滾波濤中表演了精采的武打身手，鏡頭亦採用了俯攝等不同角度，使觀衆們看到一幕緊湊、動人的搶險合攏大壩情景。

影片雖然是描寫新時代和新人新事的現代京戲，但傳統京戲中的優秀表演藝術，仍然得到保留，而且有了創新，如不少反映勞動生活的身段和集體場面，更是優美、清新。故事內

映時間是：十二點二十分、兩點半、五點二十分、七點半、九點四十分；珠江無十二點二十分場，其他四場時間同上；太平、銀都四場時間是：十二點二十分、兩點半、七點半、九點四十分。

又：普慶戲院徇衆要求，獨家繼續上映「考古新發現」和「出土文物」。上水行樂戲院今日加映一天，荃灣大光明戲院則於後天加入放映。

近期……徨徬……置安予並

……並給予合理安置，安置……營生，賠償搬遷、機器損失，及……圍設廠等。

……廠商及工人表示，在昨日的會議上，……希望當局繼續延期拆……准他們在原地繼續……考慮他們在大生……

昨天紀錄

高潮　上午十二時五十分　下午十一時十三分

低潮　上午六時一分　下午四時廿三分

最高　廿七點四度

最低　廿四點七度

陽光　零點二小時

雨量　微量

羅漢果……　瘦肉……　咳除痰……　……九龍……

特寫

美蘇商船均來接儎 港美歐線競爭加劇

兩者均由下月起增派船隻航行

隨着貨箱船來港活動的數目陸續增多，港—美航線和港—歐航線的貨運競爭，亦已日益加劇。

某家受美國政府津貼造船費用的美輪公司，今年十一月將增至有五班貨箱船由香港開往美國西、東岸和歐洲荷蘭港口。這些船隻預定可在三十六天內駛抵荷蘭鹿特丹港口，即比一般直航香港—歐洲線的船隻只遲到四天至七天。這表明美國貨箱船除以載貨往美國爲主之外，對於港貨運往歐洲亦已加緊爭奪。

另外，一些行走香港—美國西岸航線的美、日公司船隻，近來亦已陸續採用「陸橋」的海陸駁運方法，增加接載運往美國東岸的貨箱貨物。先由船隻運往美國西岸港口起卸，再由當地用火車駁運往美國東岸各地。這些「陸橋」貨物運往美國東岸，據說只需二十多天即可到達，比一般貨船開往美國東岸要三十多天到埗的時間更快。但船公司則不加收陸上駁運貨物的費用，藉以吸引港商增加付貨。因此，一些直航香港—美國東岸線的船隻，現又有一部分出口貨被行走香港—美國西岸線的船隻搶走了。

蘇聯「遠東船務公司」現亦宣佈，由今年十一月三日起，每月將派出兩班船來港收取貨箱貨物，運往美國西岸加州港口，並以「收費相宜」、「爲本港出口商提供較相宜的箱運價格」等作爲招徠手段。據航商指出，這些蘇聯船從日本收取貨箱貨物運往美國，曾劇減運費二成進行競爭，結果引致許多日輪公司表示不滿。現在它們又採取用劇減運費的手法，從香港載貨箱貨物運往美國西岸，這勢將使該條航線的貨運競爭更趨白熱化。

據航商估計，現在用貨箱船或用貨箱裝運往美國的香港貨物，已佔全部港貨輸美的五成；至於港貨交貨箱船運往歐洲的數量，亦已增至佔三成之多。

目前，美蘇兩國都有船隻從香港載運貨物往歐洲，特別是直航香港—歐洲線的蘇聯船，更劇減貨物運費四成多，加緊向別國船隻搶奪生意。蘇聯船又在港兜接貨箱貨物，經由西伯利亞鐵路運往歐洲。

另外，在香港—歐洲航線中，現已有三個航運集團進行激烈的貨運競爭。一個貨箱船集團是由英、日、西德三國組成，另一個貨箱船集團則由法、意、日三國組成，還有一個航運集團，則由丹麥、荷蘭、瑞典、挪威四國組成。其中以第一個集團的勢力最大，它有意逐步壟斷遠東—歐洲線的貨運生意。第二個集團則將重發展地中海與遠東國家之間的來往貨運。第三個集團則組成得較早，發展也較快。它現在每週都有一艘快輪由港開往西德、荷蘭、比利時、瑞典、丹麥、挪威等國港口，是該線中貨運生意搞好的一個集團。航商認爲，在今後數年內，遠東—歐洲線三個航運集團之間的競爭，將會隨着貨箱船的陸續增加而更見激烈。但在另一方面，它們又會加強聯合，以抗拒兩個超級大國的商船隊加入競爭的。

美商訂明春貨稀疏 港貨輸美西岸很淡

不少船隻接載貨不足一千噸

【本報訊】近來港貨輸往美國西岸很淡。不少船隻開往洛杉磯、舊金山等港口，只可載出貨物五百噸或不足一千噸。船東在這一段航程中，已要蒙受虧損。

據航商說，貨箱船和非公會船加強競爭，固是造成許多船隻載貨往美國西岸比前減縮的一個原因，但更重要的原因還是，過去兩個月美商來單訂購春季貨減少，甚至訂單前購冬季貨亦少，所以現在一般港廠都無大宗貨物付往美國西岸。

據了解，目前毛衫、混紡成衣、塑膠玩具、塑膠花、膠黏和鞋類等主要貨目運往美國西岸，都有顯著退縮的情形出現。其所以如此，主要是由於這些港貨的入口原料已急劇漲價，但產品輸美價格却因當地市場購買力低弱而未能跟升，結果已影響到港廠被迫減少接做輸美生意。

據廠商反映，現在日本混紡布和化纖布料賣給香港的價格，已比一年前上漲二成至七成不等。港市毛紗價格更比今年初漲逾一倍。另外日本塑膠料的訂價，從今年三月至今，亦上漲一成半至三成半不等。但上述港貨現在接入美國訂單，要加價一成到一成半也很困難。廠商認爲，如進口原料漲價和供應缺乏的情況持續下去，那末明年製衣業和塑膠製品業經營出口生意，勢將會十分困難。

廠商又說，現在香港混紡產品在美、英市場上，都已遇到南朝鮮等產品日益激烈的競爭。繼低價毛衫之後，現在台灣的塑膠鞋類往美國，又已搶奪了不少香港貨的銷路。今年香港塑膠鞋輸美數值，已比去年減近二成。還有抽紗產品和收音機輸往美國，今年也是台灣貨的增幅大過香港貨。這類港貨在美國的售價，現已比台灣貨更低，否則港商不易接到訂單。

上述情況表明，由於美國的通貨膨脹繼續發展，而美國國內的工資則續受凍結，結果已使港貨加價輸美的計劃，備受阻滯，這顯然是與美國市場實際購買力低弱有關的。另外，香港的進口原料陸續漲價和本地地價、租金及生產費用不斷增重，亦已使多項港貨在海外市場的競爭力削弱了。

英商很少來單補貨 膠靴輸英大勢減縮

廠家可能要提前製造明夏膠鞋

【本報訊】由九月份直至目前期間，膠鞋廠一直很少接到英國膠靴補貨訂單，只有個別洋行接到一些，可是每張單訂貨量只得一千對左右。因此，洋行商認爲，本季輸英膠靴生意將減少，已成定局，問題只是減幅大小而已。

據膠鞋廠家說，目前各膠靴廠依然以製造膠靴爲主，因爲現存訂單多是在今年內付貨的。因此，近來他們也續付膠靴赴英。但是，如果今後英商仍舊沒有多大膠靴補單寄來，他們可能要提前製造明年夏天用膠鞋。目前有個別工廠由於膠靴訂單所餘無幾，已把明年夏天用膠鞋訂單「夾精來做」了。

據洋行說近接到英國膠鞋商來信稱，據英國膠靴初步批發生意的情形看來，大致上能維持去年同期的生意。該發信人是從他的客戶批購貨量及客戶當前零售情形來估計的，但他比較強調這是初步的現象。該函又說，當前英國的膠靴買家，多半因幾年前的舊靴穿破了，才購買新的，所以下一步膠靴銷售是否仍能保持現有水平，就要視乎當地的人就業情況如何而定。當前的銷售情形，尚未能作爲本季生意準繩。

洋行商認爲，該函主要目的在於說明，當地人們過往由於開工情況欠佳及出於節約，以致膠靴不那麼容易損壞。如果舊的早已損壞，在天氣初寒便須購買新的應用，這是初市尚能保持稍有水平的原因。今後，如果當地人們就業情況好，則膠靴必然多用，更加容易損壞，就有必要買新的應用。當地膠靴進口商未敢放手寄來補貨單，正是因爲對就業問題看不清使然。

據洋行商說，英商對補訂港製膠靴觀望的另一個原因是，東南亞一些地區和印度的產品，在英市場對港貨的競爭越來越烈。此間廠租和一般物價高漲，已使製造費提升，將更使產品價不斷上漲，這樣進一步削弱港貨在外市場的競爭力，加上膠鞋是比較低價的貨品，經營的困難就越多。原日只經營港貨的英國膠鞋商，可能實行兼營其他地區產品了。

美國貿易逆差將破空前紀錄

【本報訊】據美聯社美國邁阿米二十四日消息，美國海港管理聯合會對外貿易委員會，在該日對美國政府沒能改善美國對外貿易狀況表示失望，並預測今年美國的貿易逆差將打破空前紀錄。

該委員會預測，根據今年上半年的結果，今年全年美國的對外貿易逆差，將會達到六十七億美元（按：去年美國的對外貿易逆差額爲二十億美元。）

各地財經

該委員會說，去年美國的出口，不包括軍需品及援助物品在內，只增加百分之二，比之一九七〇年百分之十四的增幅劇跌。而去年美國的進口則增加了百分之十四，前年的增幅僅爲百分之十二。

世界建船上季創高峯 目前接入新單却減少

【又訊】據倫敦二十四日消息，勞合輪船登記所該日發表，在九月三十日結束的三個月內，世界建造輪船的數目創紀錄，但是新船訂單則繼續減少。

該所發表的季報說，上述三個月內，僅美國、法國和巴西的新船訂單增加，日本則比上一季（今年四至六月）減少了一百五十萬噸。

在今年七月至九月這三個月內，世界建造中的輪船共有一千九百六十九艘，合計二千四百九十三萬一千九百九十四噸，比前三個月多了七十三萬二千五百零九噸，創出新紀錄。

已接入訂單但尚未開工建造的輪船，在今年第三季度共一千六百四十三艘，合計五千三百九十六萬零一百一十二總噸，比今年第二季度少了一百四十七萬九千九百五十九噸。

世界造船訂單總數在今年九月底爲七千八百八十九萬二千一百零六噸，這是一九七一年九月底以來，接連四個季度連續下降。一九七一年九月底的訂單總數爲八千四百零七萬二千零九十總噸。

今日明日出入口船隻

		往港口	泊處	公司
三信	SANSHIN PIONEER（下午十時）	日本	A33	川崎
[illegible]	UNION SUNRISE（下午一時）	台灣	A10	道華
他比拉	TARBELA（下午六時）	新加坡	A8	東海
敦橋	TOWER BRIDGE（上午七時）	美國西岸	九龍	川崎
海多	HALLDOR（上午八時）	曼谷	B15	多利順
海斯總統	PRES. HAYES（上午九時）	美國	A35	總統
愛士提利馬	ESTELLE MAERSK（上午一時）	日本	B12	捷成
他輔總統	PRES. TAFT（上午十時）	美國	黃埔塢	總統
安嘉斯士	ANCHISES（上午六時）	英國	九龍倉	太古
蘇珊	SUSANNE（下午六時）	曼谷	B	辰盛行
安多拉	ANDORRA（上午九時）	歐洲	九龍倉	寶隆
榮城	KOT MAKMUR（下午一時）	上海	A24	太來
若菜山丸	WAKANASAN MARU（下午二時）	日本	F5	海聯
有馬	ARIMA（下午七時）	印尼	B1	亞非
檀香山丸	HONOLULU MARU（上午一時）	日本	A8	大三
亞拉斯加郵	ALASKAN MAIL（下午六時）	西貢	A25	福來
桂林	KWEILIN（上午九時）	澳洲高雄	海厦	太古
士拉和	WLADYSLAWOWO（下午四時）	歐洲	A4	天祥
東海	TUNG HAI（下午）	高雄	油麻地	東海
今日出口船隻				
蒙的維道丸	MONTEVIDEO MARU（下午）	德班西非	A22	大三
海洋	OCEANIC（下午）	日本	B6	川崎
芝蘭	JHELUM（下午）	日本	A7	東海
海王	HAI WANG（下午）	基隆	油麻地	東海
華洋	PRIME OCEAN（下午）	新加坡	B2	天祥
[illegible]	VENUS DIGNITY（下午六時）	威里士頓紐約	A27	祥利
塔橋	TOWER BRIDGE（半夜）	舊金山美國西岸	九龍倉	川崎
愛士提利馬士	ESTELLE MAERSK（下午）	新加坡印尼	B12	捷成
明月	CRYSTAL MOON（半夜）	神戶	油麻地	中央
威嘉	WESER BROKER（上午四時）	關島	九龍倉	海鐵
國泰	CATHAY（半夜）	基隆澳洲	海厦	鐵行
淳洋丸	JUNYO MARU（下午）	新加坡	B10	永泰
金華	KING HWA（下午）	高雄	油麻地	東海
金龍一號	KING DRAGON No. 1（下午）	高雄	油麻地	明仁
士打康瑞	STRAAT HONSHU（上午八時）	日本	A24	渣華
大龍山	TAILUNGSHAN（下午）	曼谷	B7	順昌
東方騎士	ORIENTAL CHEVALIER（上午八時）	神戶紐約	北角橋	港輝
雪片	SNOW FLAKE（下午二時）	名古屋	A21	華林
海皇星	NEPTUNE AGATE（上午八時）	濱田	太古塢	源源
第二熊幸丸	KUMASACHI MARU No. 2（下午）	巴生港	B19	聯華
沙湖	SAWU（下午）	雅加達	B18	通裕
金熊	GOLDEN BEAR（下午）	加州	海厦	太平洋
明日入口船隻				
拉娜巴奇	RAGNA BAKKE（下午四時）	澳洲	A	鐵行
古都倫巴奇	GUDRUN BAKKE（中午）	南非	A	鐵行
士打法蘭	STRAAT FRANKLIN	高雄	A	渣華
利發士	RAVNAAS	波斯灣	A	百保利
加華利路和	KAVALEROVO	拿可霍	九龍倉	伯力治
海和	PHOEVOS	美國	A	海運
忌連那文	GLENALMOND（下午九時）	英國	九龍倉	太古
樂蘭	NORLANDA（上午）	歐洲	北角橋	沙咪
福他比利	FROTABEIRA	新加坡	A	興邦
明勝山丸	MEIJYUSAN MARU	日本	A	大三
日邦丸	NIPPO MARU	日本	B	東洋
巴厘	BALI	日本	B	中央
興美捷成	HEINRICH JESSEN（上午九時）	日本	B	小山
麗德嘉	LITIJA（下午三時）	馬德拉斯	A	夏利
海國	HAI KUO	基隆	西環碼頭	東海
惠來	HUEI LAI	基隆	油麻地	東海
大同	TA TUNG（下午）	高雄	油麻地	東海
東發	TUNG FAU	曼谷	油麻地	東海
[illegible]星	STAR ALTAIR	日本	A	福來
山洋丸	SANYO MARU	日本	B	協成
明日出口船隻				
檀香山丸	HONOLULU MARU（下午）	新加坡檳城中海	A8	大三
依蘭根	ERLANGEN（下午）	澳洲歐洲	A4	德成
向日葵	THE SUNFLOWER（上午）	紅海	B16	泛洋
凱城	KOTA MENANG（下午）	東非	A26	太平
金東	GOLDEN EASTERN（下午）	新加坡	油麻地	源源
興光丸	KOKO MARU（下午）	神戶	B8	小山
海斯總統	PRES. HAYES（上午）	紐約紐約	A35	總統
他輔總統	PRES. TAFT（上午）	加州	黃埔塢	總統
海豐	OCEAN HARVEST（下午）	紐約	A1	大三
亞士馬拉	ASMARA（下午）	滿洲歐洲	A22	[illegible]
東海	TUNG HAI（下午）	高雄	油麻地	東海

輪船停泊表

船名		停泊處	公司
帝汶海	TIMOR SEA	A30	公益
崑山	QING SHAN	A12	招商局
金海	GOLDEN SEA	深水埗	金球
順意	FELICITY	B9	順利
汶萊第一	BRUNEI No. 1	油麻地	華運
永光	WING KWONG	B27	億利
希拉斯	HELLAS	B22	華夏
東山	DONG SHAN	昂船洲西	遠華
嘉菲捷成	KARTHE JEBSEN	B11	捷成
玫瑰城市	ROSEVILLE	九龍倉	百保利
和光丸	WAKO MARU	4	小山
嘉興	JIAKING	昂船洲西	招商局
大德丸	TAITOKU MARU	油麻地	萬利
華坤	WAH FEI	B17	海城
卡爾馬克思	KARL MARX	A6	[illegible]
興和丸	KOWA MARU	B8	東洋
倫敦	LONDON BANKER	A3	太古
友恆	YU HENG	昂船洲西	華夏
[illegible]	DIOMED	九龍倉	太古
銀星	SILVER STAR	B20	華夏
[illegible]	SINOUTSKERK	九龍倉	寶隆
大利士	TRIANON	九龍倉	寶隆
有福丸	YUSHIN MARU	B18	太[illegible]

台山新出蜜柑 首批昨天上市

【本報訊】新出廣東台山蜜柑昨天運到。

台山蜜柑去年曾有少量來港試銷，今年首批貨昨天上市。據糧商說，過去台山是很少水果生產的，近幾年來，該地農民將新會柑樹移植，現已有收成。

蜜柑的個子相當大，每個的重三至四兩，汁多，皮色有些青紅，如成熟後則轉鮮紅。昨天一級貨每擔成九十五元，二級貨成七十五元。

廣西柳蜜柑陸續運來，熱度比前提高，開盤後旋即被顧客全部吸進。

股票市價多數再起

成交數值却約減少一成

【本報訊】昨日股票價旣闖再起，兩個指數又創新高水平。但交投則減近一成，買賣依然集中於少部分項目。

市場傳出某項股票發生些問題，因之新股受些壓力，市價多跌。

四個市場股票昨日成交，共值二億三千八百九十四萬元，其中九龍佔二千三百八十三萬，金銀佔五千五百四十一萬，遠東佔九千二百五十一萬，香港佔五千七百一十九萬，比前天減二千四百五十一萬。遠東指數升四十七點二七，升爲二八一四點六三。恒生指數升七點四九，升爲五六七點四二。以上兩指數，一致的越過本週一日的高水平。

各項股票中，牛奶股價漲幅最大，每份漲十二元，漲爲一三五元，漲幅接近一成。大酒店股每份漲三元，漲爲七十五元。仁孚股每份漲一元一，漲爲二十三元八。九巴股每份漲五元，漲爲一五六元。此外滙豐倫敦登記股漲四元，九龍倉、置地股各漲二元，怡和股漲一元半，電話、金門股各漲一元，黃埔股漲一元四。恒生及港機股則下跌，前者跌二元，後者跌一元，信昌、聯合船塢股等也有不同程度的低跌。

昨早股市平凡，開盤後有不少項目市價下降，跌勢持續到十一時許，由於市場買盤回增，市勢便止跌回定。下午開市，市情仍多少有點牛皮，三時以後買家便有較大的增加，股價轉漲直到收市。

股價上漲與某些新聞有一定關係。近半個月來，市場中幾乎每天都有這樣那樣的傳說，昨日牛奶股價在很高的水平上再漲，與此等傳說有一定關係。

市場又傳出，某大集團屬下的兩個企業，擬交換股票，此企業出地皮，彼企業承建，合建一家超過一千個房間的大型酒店，互相換股，以便肥水不流別人田。又傳一家大型銀行準備與某企業合資，組織一家銀公司，以便把找不到出路的資金向股票市場投放。和上述傳說有關的股價便因之上漲。可是也有另一種傳說，某小型企業出了一些問題，該股票前曾漲至每份五元多，前日却跌至二元餘，昨日則跌至二元以下。市場中的傳說越多，市情變化也多，買賣容易獲利也容易受損。

銀行拆息回升

週息高達五厘七五

【本報訊】最近數天來，銀行同業拆息又步步高升，到昨日止已比上週末（週息）先後回漲二厘以上。

昨日銀行同業拆息曾成至週息五厘七五、五厘八七五，來往的盤口仍頗頻密，反映銀行業內銀根抽緊。據銀行人士說銀根驟被抽緊的理由無他，又是受近日股票市場有某新股票上市認購有關。好些銀行就是爲了應付客戶的需要，不得不充裕資金周轉。平日頭寸充裕的銀行，這幾天來減少拆出；平日頭寸不足的銀行，則盡量拆入，所以把拆息挾起。

其實上週末銀行同業拆息才先後回順至週息三厘半左右，但進入本週後，該項息口又掀起漲潮，時隔數天後就升了二厘有多。據銀行人士說，今後銀行同業拆息驟緊驟鬆的現象將時會出現。

港金閃縮不定

【本報訊】昨日九九金價閃縮不定，全日起落差額達二·六二五港元，飾黃金價則定住。

金價閃縮不定，反映人們的看法各有不同。外電報道本週二倫敦收市價每安士爲六四·八二美元，只比週一收市價微順半美仙，而且蘇黎世金息仍加大，有利多頭，故金價一時又被挾升。但以近日外電消息提到黃金官價可能提高，及美元必須恢復兌換黃金等等，人們認爲這些並非短期內可能實現，所以金價一時又未過份趨好，以致閃縮不定。

九九金開市四四五，收市四四四·三七五；最高四四五·七五，最低四四三·一二五。加息一元三毫二，牌上交收二千八百兩。美鈔開市五五九，收市五六〇。美匯開市五六一·二五，收市五六一·五六二五。

英滙再改低

創新低紀錄

美滙等亦繼續下降

【本報訊】最近此間英滙銀行買賣價連續創出英鎊浮動以來最低紀錄，昨日該滙率又出現新低，每鎊再比前少兌〇·一〇五港元。

由於倫敦市場的英鎊兌美元價最近不斷下跌，在本週二每鎊跌至二·三七三五美元，創十三年來最低紀錄，影響所及，此間英滙價即被挾低。昨日英滙兌港幣的新價如下：

英滙賣價：一三·三八；買價：電匯一三·二八，匯票一三·二五。

【又訊】以美滙爲首的其他十四種外滙銀行買賣價昨亦繼續改低，其中美滙也創新低價，每百美元比前少兌〇·五港元；加滙每百加元少兌〇·三港元；西德滙每百馬克少兌〇·一五港元；法滙每百法郎少兌〇·一五港元。各種外滙兌港幣新價如下：

美滙賣價：五六三·五五；買價：五五九·三七五。加拿大滙賣價：五七三·七五；買價：五六九·四五。瑞士滙賣價：一四八·六五；買價：一四六·七〇。西德滙賣價：一七七·八五；買價：一七五·一二五。法滙賣價：一一三·七五；買價：一一二·二五。印度滙賣價：七一·八；買價：七〇·三五。澳洲滙賣價：六七二·三五。新西蘭滙賣價：六七七·六。星馬滙賣價：二〇四·二五。菲律賓滙賣價：二〇四·三。巴基斯坦滙賣價：五一·七。斯里蘭卡滙賣價：八八·一。緬甸滙賣價：一〇四·九。比利時滙賣價：一三·八一。

美棉續漲

【本報訊】據美國官方估計，美國本年度輸出的棉花，會比上年度略增。紐約美棉期貨價格，本月二十四日續漲，全面上漲。

根據法新社華盛頓二十四日消息，美國農業部在該日發表估計，美國本年度的棉花出口量，可能達到大約三百五十萬包，比上年度增加二十萬包。該部說，美國本年度的棉花供應量增加，預測本年度外國使用棉花也增加。

另據美聯社紐約二十四日消息，該日美棉期貨價格又全面上漲。該日收市時，每包價比前一天收市上升了一·五美元至二·八〇美元。

速凍荔枝到一批

【本報訊】據悉，昨天從廣州運到一批速凍荔枝，已被各大國貨公司買入。該批速凍荔枝，係用透明膠袋包裝，每包重半公斤。據說，在食前，最好先將荔枝用水冲洗一下才食。

TA CHING STEAMSHIP CO., LTD., HONG KONG

▲香港—亞庇、婆羅乃定期班輪▼

大慶輪 M.V. "TA CHING"

十月卅一日收貨 十一月一日開行

直放：亞庇、婆羅乃

總代理：海外聯合海運有限公司

李寶椿大廈二樓二〇一至二〇二室 電話：四四五六八〇九、四三九五〇四、四三二六四一

正和海運株式會社 SEIWA LINE

第45義宗丸 M.V. "GISO MARU No. 45"

十月卅一日由天津新港抵港 十一月一日收貨 二日開行

直放 古晉

總代理：海外聯合海運有限公司

李寶椿大廈二樓二〇一至二〇二室 電話：四三九五〇四、四四五六七八〇九

SHOFUKU LINE

日邦丸 M.S. "NIPPO MARU" 十月廿七日到 不收出口貨

第三丸吉丸 M.S. "MARUKICHI MARU No. 3" 十一月三日到 不收出口貨

總代理：東洋船務有限公司

皇后大道中[illegible]大廈一一〇一室 電話：二四九四二八、二三五〇四一（十線）

「凱城」輪 M.V. "KOTA MENANG" 泊A26泊 即日收貨 廿七日開行

直放：ADEN, ASSAB, HODEIDAH, PORT SUDAN & AQUABA

「榮城」輪 M.V. "KOTA MAKMUR" 泊A24泊 即日收貨 廿九日開行

直放：DAR ES SALAAM, MOMBASA & MOGADISCIO

太平船務（香港）有限公司啓

香港干諾道中十五號大昌大廈六樓 電話：五二三六一七四（五線）

大寶山 M.S. TAIPOOSHAN

最新型客貨輪 時速十八浬 有冷藏設備

本期：十一月四日落貨 七日上午十一時開行

下期：十一月二十日落貨 廿三日上午十一時開行

直放 新加坡 庇能

電話：二四九〇九六（五條線）

貴客惠顧 請到中建大廈十八樓本公司接洽

接儎處：二二四一二六一 客務部：二三三一五五一

順昌航業有限公司啓

名神汽船株式會社 MEISHIN LINE

若菜山丸 M.V. "WAKANASAN MARU" 十月廿六日由日抵港 十月廿七日收貨 即晚開行 直放：新加坡

神戶丸 M.V. "KOBE MARU" 十月廿九日由日抵港 十月卅日收貨 即晚開行 直放：新加坡

總代理：海外聯合海運有限公司

李寶椿大廈二樓二〇一至二〇二室 電話：四三九五〇四、四四五六七八〇九

金東輪 M.V. "GOLDEN EASTERN" 即日收貨 廿七日開行 泊油麻地

往：新加坡、巴生、庇能

金福寶輪 M.V. "KIM HOCK" 十月廿八日收貨 廿九日開行

往：新加坡

兼收新加坡轉口往北婆羅洲各港及印尼貨物

搭客付貨請駕臨本公司接洽

源源船務有限公司啓

地址：文咸西街六十四號十樓 電話：[illegible]

M.V. HOI SHING

海盛輪 直透山打根 斗湖

十月廿六日落貨 廿七日開行

惠南有限公司 [illegible]大廈八二〇室

電話：四三五八八四、四三六九八六、四三〇六九五

TOHO LINE

日本東方輪船有限公司

·紅海定期航線·

向日葵快輪 M.S. "THE SUNFLOWER" 泊B16泊 十月廿六日落貨 即日下午開行

直達：亞丁（ADEN）、吉達（JEDDAH）、蘇丹港（PORT SUDAN）

兼收由亞丁轉駁下列各港：BERBERA, MUKALLA, ASSAB, MASSAWA, DJIBOUTI.

·歐洲定期航線·

曼克頓丸 M.S. "MANHATTAN MARU" 十一月七日落貨 八日開行

高定丸 M.S. "KOTEI MARU" 十一月三日落貨 五日開行

直航：漢堡、利物浦、安特衛普、鹿特丹、阿姆斯特丹、倫敦由漢堡轉：

HELSINKI, BERMEN, OSLO, GOTHENBURG, COPENHAGEN, STOCKHOLM, MALMO, LEIXOES, LISBON. WITH TRANSHIPMENT AT HAMBURG.

代理：泛洋航運有限公司

澳門代理：望華船務公司

武林三絕　梁羽生

一、塞外胡沙埋俠骨

風雲變幻　鸞侶飄零

十年前的往事重在心頭泛起，那一天凌雲鳳要往南方去會沿海一帶的義軍首領不霧翁，但霍天都卻要同往天山練他的劍法。他之所以要選擇天山，一來因為天山是在邊疆，和中原遙隔，不用擔心有人會來麻煩他。二來天山上有一種靈藥，服之可以增進功力，對他修習上乘的內功很有幫助。天山雪蓮可遇而不可求，必須長居天山，才有機會或者可以發現。

恩愛的夫妻為了意見不同，引起一場爭論。霍天都埋怨妻子幾年為義軍奔跑，就誤了武學的進修，凌雲鳳則說應該先顧及大伙兒的事情，然後才談私事。兩夫妻意見不同，終於各行其是。

想起丈夫，凌雲鳳禁不住心中隱隱作痛。要知他們只是志趣不同，在內心深處，凌雲鳳還是深深愛着霍天都的。她知道霍天都已經創立了天山劍派，心裏想道：「要是他能夠為俠義道培養後一代的人材，他的潛心武學也未始不是一件好事。不過可惜我已不能在他身邊向他曉以大義了。唉，他恐怕也不知道我是在這荒林之中苟延殘喘吧。今生怕是難以再見他了。幸好我還有玉兒伴我。」

鳳鳴玉說道：「師傅，你在想些什麼？」

凌雲鳳道：「沒什麼。歇一會咱們再練劍吧。」

鳳鳴玉忽地扮了一個鬼臉，笑道：「師傅，我知道你是在想着師公。」

凌雲鳳佯嗔道：「鬼丫頭，不專心練武，卻和師傅來開玩笑。」

鳳鳴玉道：「師傅，我不是開玩笑。將來我替你把師公找回來好不好？」

凌雲鳳苦笑道：「你以為天山是這麼容易去的嗎？那要比去找金刀寨主難得多呢！」

鳳鳴玉道：「師傅，我記得你好像說過，有個親人在金刀寨主那兒，那人不是師公嗎？」

凌雲鳳道：「不是，她是霍天都的師妹于承珠。」

鳳鳴玉答道：「我知道的。媽媽和我說過，當世她最佩服的兩位女俠，一個是你，另一個就是于承珠。」接着說道：「那麼我將來到了金刀寨主那兒，也可以請這位于女俠替你把師公找回來了。我沒有本領上天山，于女俠是一定有的。」

（二十五）

找尋失落的光明　辛海

患難知人心

稍歇片時，她遲疑一下，啓口說：「最傷心，最刺激的一件事——往日跟我指天誓日，說什麼海枯石爛的人，在我失明之後，就變了心……」

「他是——」

「一個電台節目的監製人，現在已做主任。」她的聲調是沉甸甸的。

「既是電台同事，你們不是天天見面？」

「最近，他跟我們經理的女兒結婚。他是因此高攀而升職。」她臉上充滿着憤慨與不屑：「那天，他派人送我一張請帖，真不曉得該哭還是該罵？」

「你怎樣對付那請帖？」

「我當然不去喝那杯刺心、割肺的喜酒！」她說：「別人說我小器，讓他們說好吧！——」

「在我們這角世界，有好多幻彩的肥皂泡呀！多少盟言與信誓，經不起微風一吹，便破滅啦！即使被你們形容得美麗的愛情也如是。」我低然地說道。我在替她抱不平。

[illegible]他。先前那個搞節目的主任，曾企圖以雙目失明為藉口，要我休息，但同事們，連那些機房搞技術的也支持我，事實我講的節目很受歡迎，聽衆喚得我的節目也廣播，更加受收聽；台長還叫我增加節目，我正在考慮。」

「愛情的打擊，沒給你帶來什麼損害呀？」

「我有求生的意志，大步跨過那些痛苦，當它不存在就是了！」她說，頓了頓，又道：「我的眼科醫生也不錯，她全心全意醫我，不把我當病人，直當我是老朋友。最近，我的情況好多啦！」

「醫生說你的視力能恢復過來嗎？」我問。

她說——「我很有希望重見光明。但那要看病者的意志。說真的，我的求生意志甚堅強！」她說這話時，是一臉堅毅與不屑。

「你天天晚上和弟弟來散步，證明你是個很有耐性的人！」我說。（九）

變得那麼平淡　一夏易

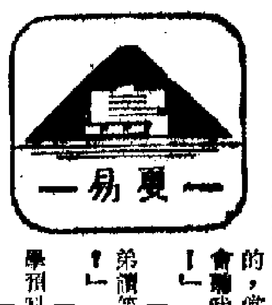

「是呀，他們去遊美國、加拿大，現在回到本港渡週末。」我簡單地說。

「凌美呢，凌美好麼？」曹禮又問。

「她，最近有些進步。」我說。

「你真是教導有方。兄妹之間的關係，很親近，有說有笑。我可弄得很糟。」

「你幾時學會客氣的？」我笑了笑。

「我為什麼要跟你客氣呢？我是沒把姐弟之間的關係弄好。」

「你忙的是家庭以外的事嘛！」我說。

「本來也應該兼顧的，可是，不知怎地，我就是沒辦法和弟弟接近。他半句也聽不入耳。」

「我好像聽你說過的嘛，你這個弟弟已經變得規規矩矩，很用心讀書。」

「那是老早以前跟你說的了。」曹雅瀛婉地低聲說。

「是嗎？現在情況變了嗎？」

「沒變。他天天跟女朋友在一起。那個傳道士的女兒，別看她斯斯文文，沉沉靜靜，她可把我弟弟管得頭頭是道。我弟弟什麼都聽她的。既然她是傳道士的女兒，當然不會聽我的啦！」

「你弟弟讀幾班？」

「讀大學預科。」

「好好讀書也不壞呀！」

「他現在心裏沒別的，就是預備考大學，讀完大學，跟這個女朋友結婚。其它的事全不放在心上。」

「跟你相反，你心裏頭裝的是整個世界。你另外那個弟弟呢？」

「毫無消息。」

「沒關係，在你那個廣闊如海的心胸裏，你的兩個弟弟，不外是滄海中之一粟罷了。是不是？」我笑了笑。

「唉，亦會——」她的聲音裏，似乎有點感慨的味道。

「什麼？」

「你叔叔嬸嬸好嗎？」

「好呀，你的爸爸媽媽呢？」

「也好！改天再談吧！」這樣說完，她把電話掛斷了。

這次和她通電話，大家簡直沒話找話來說似的，毫無情味。我跟她的友誼，竟變得那麼平淡。（六二九）

歸心　谷力

二九四、供認

第二天，懷邦沒有出去。尹老媽順便又提起那個木偶與作品不知給誰弄壞了的那件事來。她是順便提起來的，因為近來懷邦在家裏待的時間很少，往往是才看見他的身影，可一轉眼又失去他的行蹤了。這一下見到兒子沒出去，就找這個題目跟兒子談話。

尹邦反應冷淡，因他對這些談話沒有什麼興趣。尹老媽還說着她如何給那對孿生小兄妹七嘴八舌的爭得目瞪口呆的時候，懷邦已經流露出萬分不耐煩的情緒了。只見他來回的踱着步，站住了，說：

「你怎麼會怪起爸爸和小弟妹來了，那東西是我弄壞了的！」懷邦的語氣充滿了憤憤不平。

尹老媽連想都沒想過，懷邦會把那件東西弄壞了。他為什麼會把那件東西弄壞呢？是無意的吧？但是，他又為什麼表現得這樣憤憤不平呢？為什麼呢？

「是我把它弄壞了，不要我來給爸爸賠一件吧？」懷邦的語氣完全沒有半點緩和，而且含有幾分挑釁味道。

這個一向被稱為性格純善的兒子，他為什麼會這樣對自己說話呢？為什麼呢？

「那個木偶給我以後，我就把它丟了，反正也沒用處！」懷邦還特別做了個手勢來強調他的語氣。

那木偶有什麼不對了，又為什麼要把它弄壞了呢？為什麼呢？

懷邦一連串突然的行動、說話，使尹老媽感到惘然。好一會，她才想起自己要說的話。

「那東西是你的幾個弟妹造的，是送給你爸爸的生日禮物，雖然不值幾個錢，可還有點意思。是它犯着你什麼嗎？為什麼要把它弄壞了？」

奇遇　何尉

曉風拂開覆蓋張露絲前額的髮絲，陽光投照在張露絲孕笑的臉龐，她瞇上了雙眼，甜甜的睡了。

的士在清晨的公路上飛馳，田野裏散發着一股清香，農民也千千在阡陌之上，開始他們一天的勞動。……

儘管車子行駛得很快，但許炳成的思想卻凝固在一點上——「這可憐的孩子！」

許炳成的媽媽，對她的遭遇充滿了同情，心想，要是她不是受到社會不良的風氣影響，要是她不是負擔着家庭的重擔，又怎會變成這個樣子？

許炳成也默默地在想，他想得更多，張露絲是值得可憐和同情的，但他也不相信奇遇生來就是十惡不赦的魔鬼，他同樣是這個社會的祭品，同樣是這社會害慘了他。

但願張露絲果如她的信念一樣，重新作一個堅強的人。

張露絲的姨媽見到她的姨甥女由陌生人送來，呆了。知道她的姨甥女的來意，笑了，聽到姨甥女那不幸的遭遇，哭了！她，沒有責備，只有憐惜，更有鼓勵，她對張露絲說：「你安心住下來，不要怕，在這裏不會有人欺負你。有我，有鄉親！」她說得十分的堅決，也充滿信心。（一〇〇）

開好培養感情

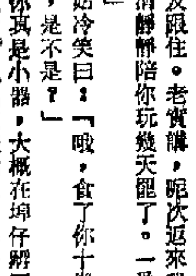

荷姑本來想去拜訪舊姊妹，打聽一下香港花費情形的，但是闊別多年帶着一個後生仔去，不免被人誤會。阿姑埋街倘若嫁着一個好丈夫，唔會再出來撈過；再出來撈過，而被人誤會有了丈夫，是十分羈絆的，於是想撇撇甩精仔明。

精仔明豈肯讓她撇甩？食一餐花了十五元之多，唔死跟就假了。

荷姑被他纏到冇得甩身，嗔曰：「零舍衰的，人家有私事要做，你點可以跟尾狗咁死跟？講啱先，唔講啱我唔落樓！」

「你唔落嚟，我又唔落樓啫。」精仔明皮笑臉。

「我冇請你做跟班！」

「跟班也好，跟尾狗也好，跟尾貓也好，總之你去邊處我去邊處。」精仔明笑曰：「睇不出你這人如此絕情。」

「鬼同你講情！」

「荷姑，做朋友做到咁樣就冇癮了。」精仔明忽然非容曰：「我不是做慣跟尾狗，而是做慣狗跟尾的，我出入大把朋友跟住。老實講，呢次返來我一個朋友冇通知，不外想清清靜靜陪你玩幾天罷了。一番好意，你真是狗咬呂洞賓。」

荷姑冷笑曰：「哦，食了你十幾文，唔抵得肉刺，要駁我了，是不是？」

「你真是小器，大概在埠仔蹲了幾年，蹲到失晒香港阿姑的氣度。說出這些話來，等於說明自己沒有見過場面罷了。如果話人食飯食了十幾元就要罵人，我老早就罵破喉嚨喇，傻女。現在還出得嚟罵人乎？好了，不要忽然吵架咁聲氣。私事留待明天做，今日誠心誠意陪你玩一天。如何？」

荷姑冇佢收，生平最怕遇着這種冤氣的男人，偏偏歡場中冤氣的男人最多，再想想，拜訪姊妹確實明天也不遲的。好吧，回家剃引頸就戮，本姑娘就畀你厲害你睇下至得！

於是勝利屬於精仔明。離開餐室閣樓，精仔明覺得趁培養感情的時候了，有十幾個鐘頭感情，回到客棧就易話為了，實在本錢也無多，不得不速戰速決也。於是貼實荷姑，努力拍拖。拍拖要找個欵心所在，低聲曰：「去兵頭花園行下好不好？」（九八四）

一家四口　林海

二九四　像割掉毒瘤

笑娟無可奈何地說：「你給我拋出去吧，就照買家的價錢放！」

對方應了一聲，放下電話，十分鐘後有了回覆：「剛賣出了，是八元半！」

「什麼，又跌了？」笑娟提高嗓子叫喊，惹得同事們對她投下詫異的目光。

那經紀道：「九元以上的價位根本輪不到你賣，那些大手貨的賣盤如潮湧至，只要賣盤一掛，就有人給貨；八元半這兩手也是我替你爭到的，你認不認賬隨便！反正現在是八元半賣盤，有十幾個買家排隊，買家一個也沒有了！」

既然經紀這麼說，笑娟也提不出異議了，只好說聲道謝，約好了明天就送股票去，正式交易了這兩手貨，笑娟就像割掉了兩個毒瘤一樣，大大吁一口氣。

一個同事過來問她：「是不是賣了公司的股票？」

「賣了！」笑娟不得不承認，因為剛才講電話聲大，鄰座的人都聽到了。

「八元半賣出——」「多少錢買入？」

「唉，不必提了！」笑娟唉聲嘆氣：「總之每股蝕了近四元，二千股就不見八千元呀！」

「賣掉好了，不然風險損失就更大！」那同事同情地安慰她。

一會，有人悄悄地向她提供一個「內幕消息」：「聽說馮老總和幾個經理都已經拋了個七七八八，他們拋貨，股價有什麼可能不跌？剛才我進經理室，無意間聽到錢經理在吩咐他的經紀，給他拋空頭！」

人為財死

振綱說他不明白的事情多着，最主要的，還是他到那埠頭以後，怎麼進行。他將調查些什麼，要是跟五爺碰頭，又怎樣。

峻山說：「我們還不能決定五爺去那埠頭的消息是真是假。首先要調查的，五爺是否已經到了那裏？要調查也不難。你經常來去，經常跟他們接觸，你比我更懂得這方面的竅門。我知道『黑老板』對你不錯；他不會拒絕幫忙。要是跟五爺碰頭，這事也平常，他能夠去那裏，你自然也能夠去。你不妨像在香港一樣，因為在這裏，我們是一夥，你懂得怎樣應付的。」

振綱聽着，腦裏卻又浮起許多新問題。他覺得峻山這樣做還是沒有答案，還是解決不了問題。

更叫他納罕的是峻山為何竟不提他被襲擊的事情？他被襲擊的事情跟五爺有關係沒有？跟五爺去那埠頭也有關係？五爺是不是靠一道，要把峻山踢出去，所以給他警告，讓他不敢反抗或反擊？然後，五爺再去那埠頭，跟『黑老板』建立新的關係，演一齣，是否也把振綱包括在內，把他當是峻山的人？

不過他又想，要在這樣匆促急遽之間使許多問題找到答案，實在不可能。因此，他只說：「我下午就去。峻山兄，你也多多小心才是。五爺說得是，身邊的人不一定可靠。有時，我會覺得我的兄弟、我的太太也不可靠。我們真是步步驚心，想來可笑，有時甚至覺得可憐。」

振綱問峻山還有什麼指示，不然，現在就回家整理一下。

峻山卻說用不着麻煩：「李姑娘都替你準備好了。你太太我會跟她說。臨了，阿勝和李姑娘會陪你去機場。」

然後峻山又給了一個住在那埠頭的人的地址：「這人會做你的保鏢，還會給你一支槍。千萬記得，別讓他另給你找個什麼人做保鏢。要是不可能，你就不要保鏢。一支槍，比一個陌生的保鏢更值得信任。」

形格勢禁，不容振綱不答應。下午三時，振綱在李姑娘和馮勝的監視陪同下，到了機場。（四六）

入口船期預告

船名		開來港口	月日	公司
出口貿易	EXPORT COMMERCE	美國	10月28	和捷
力打貴比	NEDER ELBE	新加坡	10月28	渣華
夏華士泰	HAVELSTEIN	歐洲	10月28	捷成
海盛	HOI SHING	山打根	10月28	惠南
高尚丸	KOSHO MARU	日本	10月28	中央
前島丸	MAESHIMA MARU	那霸	10月28	太來
東傑	EASTERN RANGER	澳洲	10月28	怡和
金福	KIM HOCK	廈門	10月28	源源
洋幸丸	YOKO MARU	日本	10月28	協成
柏得士	BELLATRIX	日本	10月28	華林
東方商船	ORIENTAL ARGOSY	美國	10月28	港郵
東光	TJAHAJA TIMUR	日本	10月28	小山
婆羅洲丸	BORNEO MARU	日本	10月28	中央
運多時	VENTOUX	歐洲	10月28	沙晴
渣拿嘛娜	JALARATNA	新加坡	10月28	摩拿
里加	LILIKA	馬尼拉	10月29	太古
奎松總統	P.PRES.QUEZON	南非	10月29	美邦
南茜萊夢	NANCY LYKES	高雄	10月29	渣甸
立端多巴士	NEPTUNE TOPAZ	日本	10月29	怡和
威林士吉	WILLEMSKERK	歐洲	10月29	寶隆
川頓	TRENTON	英國	10月29	海陸
加利福尼亞	CALIFORNIA	英國	10月29	怡和
利加馬士基	LICA MAERSK	英國	10月29	捷成
神戶丸	KOBE MARU	日本	10月29	海聯
協洋丸	KYOYO MARU	日本	10月29	中央
乾光丸	KENKO MARU	新加坡	10月29	小山
加連根灣	CARDIGAN BAY	歐洲	10月29	韜運
大之加	TIJUCA	新加坡	10月29	百保利
運佳時	VOSGES	日本	10月29	沙晴
新紐約	ZIM NEW YORK	美國	10月29	新興行
香港島	H.K.ISLAND	台灣	10月29	太來
合拉巴	HARAPPA	新加坡	10月29	東海
士打范地民	STRAAT VAN DIEMEN	上海	10月29	渣華
多倫逸	TURANDOT	墨西哥灣	10月29	百保利
太平	TAI PING	新加坡	10月29	百保利
建富	KIEN FU	曼谷	10月30	東海
依拉士	PROPHET ELIAS	星洲	10月30	勝利
山鶴丸	YAMATSURU MARU	日本	10月30	協成
威沙達馬	VISHVA DHARMA	新加坡	10月30	東亞
海興	HAI HING	日本	10月30	多利順
偉成	GREAT SUCCESS	台灣	10月30	大信
士打馬多拉	STRAAT MADURA	新港	10月30	渣華
基利	KEE LEE	日本	10月30	中央
新光丸	SOKO MARU	日本	10月30	小山
寶麗娜	BORIBANA	日本	10月30	寶隆
耶加達丸	DJAKARTA MARU	日本	10月30	日郵
赤洲	CHIK CHAU	波斯灣	10月30	太來
大立拔	TALABOT	英大西洋	10月30	百保利
格特路德	GJERTRUD BAKKE	澳洲	10月31	鐵行
大慶	TA CHING	日本	10月31	海聯
費利怡美利	FERNANDOEVERETT	日本	10月31	福來
布朗斯基	WL.BRONIEWSKI	歐洲	10月31	天祥
海倫	HAYLIN	日本	10月31	川崎
捷鵬	CHIEH PENG	台灣	10月31	明仁
泰壽	TAI SHOU	台灣	10月31	順利
班華拉	BENVALLA	英國	10月31	邊行
東方友華	ORIENTAL AMIGA	台灣	10月31	港郵
克利夫蘭總統	PRES. CLEVELAND	三藩市	10月31	總統
斯利迪	SLIDRE	關島	10月31	渣甸
美國金戈	AMERICAN LANCER	美國	10月31	美輪
太洋丸	TAIYO MARU	神戶	11月1	永泰
東海	EAST SEA	新加坡	11月1	大昌
聖庇路	SANPEDRO	美國	11月1	海陸
坎培拉	CANBERRA	日本	11月1	鐵行
費摩總統	PRES.FILLMORE	美國	11月1	總統
多寶士馬士基	TOBIAS MAERSK	馬尼拉	11月1	捷成
菲哥列多	PHIL.CORREGIDOR	美國	11月1	大工
西圖士	CITOS	澳洲	11月2	福來
士班寧吉	SPAARNEKERK	歐洲	11月2	寶隆
天星	STAR ALCYONE	波斯灣	11月2	福來
蒙大那	MONTANA	美國	11月2	渣甸
盛利馬士基	CECILIE MAERSK	美國	11月2	捷成
大韓怡美利	HUGHEVERETT	日本	11月2	福來
兵洋丸	HYOYO MARU	日本	11月2	海聯
天昭丸	TENSHO MARU	日本	11月2	小山
壯威	JOINVILLE	歐洲	11月2	沙晴
明豐丸	MEIHO MARU	日本	11月2	大源
菲巴丹	PHIL.BATAAN	馬尼拉	11月2	大工
普祿迪西羅	PROTESILAUS	英國	11月2	太古
南非好紀錄	S.A.HUGUENOT	南非	11月2	渣甸
星洲至尊	SINGAPORE PRIDE	歐洲	11月2	港郵
利金龍力	REGENT LILAC	日本	11月2	天祥
	TAIREI MARU	日本	11月2	泰山
華盛頓	WASHINGTON	英國	11月3	渣甸
沙賓士泰	SCHWABENSTEIN	歐洲	11月3	捷成
野田木丸第二	NODAWOOD MARU No.2	日本	11月3	小山
大統	TA TONG	神戶	11月3	永泰
銀石	SILVERSTONE	星洲	11月3	勝利
太平洋電星	PACIFIC TELSTAR	高雄	11月5	港郵
三雲丸	MIKUMO MARU	新加坡	11月5	日郵
興美捷成	HEINRICH JESSEN	日本	11月6	泛洋
羅哈士總統	P.PRES. ROXAS	馬尼拉	11月6	美邦

出口船期預告

歐洲線

船名		開往港口	月日	公司
大安美	DIOMED	里斯本	10月28	太古
柏得士	BELLATRIX	來茲加的斯	10月30	華林
運佳時	VOSGES	倫敦漢堡	10月30	沙晴
立端多巴士	NEPTUNE TOPAZ	鹹堡倫敦	10月31	怡和
威林士吉	WILLEMSKERK	地中海	10月31	寶隆
運多時	VENTOUX	倫敦漢堡	10月31	沙晴
寶麗娜	BORIBANA	漢堡歐洲	11月2	寶隆
加連根灣	CARDIGAN BAY	英德英國	11月3	韜運
坎培拉	CANBERRA	南安普頓	11月4	鐵行
曼赫頓丸	MANHATTAN MARU	漢堡利物浦	11月5	泛洋
士加迪來	SCHELDE LLOYD	地中海	11月6	寶隆
亦雲	YEHYUNG	漢堡倫敦	11月6	港郵
安基斯士	ANCHISES	利物浦	11月6	太古
格連那文	GLENALMOND	倫敦漢堡	11月7	太古
邦加拉雅	BUNGARAYA	利物浦	11月8	萬邦
邊來路	BENLOYAL	倫敦	11月9	邊行
邊連尼士	BENRINNES	里斯本	11月10	邊行
安多拿	ANDORRA	漢堡歐洲	11月10	寶隆
岩代丸	IWASHIRO MARU	地中海	11月10	日郵
基士倒馬士基	CHRISTIAN MAERSK	漢堡歐洲	11月12	捷成
愛都美尼路士	IDOMENEUS	來梭士	11月13	太古
加利路	CAPRIOLO	意大利	11月16	海運
東京灣	TOKYO BAY	漢堡南安普頓	11月17	韜運
加賀丸	KAGA MARU	北歐	11月17	日郵
施紐士吉	SINOUTSKERK	漢堡歐洲	11月19	寶隆
士拉和	WLADYSLAWOWO	漢堡歐洲	11月19	天祥
星洲至尊	SINGAPORE PRIDE	漢堡倫敦	11月19	港郵
華利士丸	WALES MARU	漢堡歐洲	11月22	川崎
大利馬丸	TACOMA MARU	地中海	11月23	大昌
伊利波斯士	EURYPYLUS	倫敦漢堡鹿特丹	11月24	大西洋
不來梅快輪	BREMEN EXPRESS	漢堡南安普頓	11月25	韜運
大利安	TRIANON	漢堡歐洲	11月25	寶隆
論蘭達	NORLANDA	地中海	11月25	沙晴
伊利碧蒂絲	EURYBATES	倫敦漢堡鹿特丹	11月26	大西洋
大利安	TRIANON	漢堡歐洲	11月29	寶隆
愛利英娜	ELYENOR	利物浦	11月30	太古
馬天寶	MARTINIQUAIS	倫敦瓦倫漢堡	11月30	沙晴

印·巴·中東線

船名		開往港口	月日	公司
啟星	STAR ALTAIR	波斯灣	10月28	福來
美城	KOTA MAKUR	紅海	10月29	太平
健洲	GOLDEN CHRY.	波斯灣	10月29	太來
大韓怡美利	HUGHEVERETT	吉大港仰光	11月3	福來
和城	KOTA AMAN	波斯灣	11月7	太平
山梨丸	YAMANASHI MARU	紅海	11月7	日郵
銅鼓洲	TUNG KU CHAU	波斯灣	11月7	太來
高迪郡夫	KAPITAN LYUTIKOV	馬德拉斯高諾	11月8	菲士高
馬林巴沙多	MALAMBASSADOR	科倫坡波斯灣	11月8	摩拿
阿佳連迪	AL GURAINIAH	波斯灣	11月12	怡和
力哥蓮	NICOLINE	波斯灣	11月13	捷成
赤洲	CHIK CHAU	波斯灣	11月15	太來
先達寶來	STRATHBRORA	波斯灣	11月15	鐵行
寶星	STAR PROCYON	波斯灣	11月16	福來

東南亞線

船名		開往港口	月日	公司
巴釐	BALI	新加坡	10月28	中央
美士美	SUSANNE	曼谷	10月28	振盛行
金福	KIM HOCK	新加坡	10月29	源源
婆羅洲丸	BORNEO MARU	星洲	10月30	中央
金海	GOLDEN SEA	詩巫	10月30	金球
海盛	HOI SHING	山打根斗湖	10月30	惠南
神戶丸	KOBE MARU	新加坡	10月30	海聯
協洋丸	KYOYO MARU	馬尼拉	10月30	中央
耶加達丸	DJAKARTA MARU	印尼	10月30	日郵
實豐	ARIMA	印尼	10月30	昭非
安順	PACLOG UTILITY	金邊	10月30	中大
金鳳	GOLDEN PHOENIX	雅加達泗水	10月30	振盛行
海興	HAI HING	胆底納閩古晉	10月31	多利順
金玫瑰	GOLDEN ROSE	曼谷	10月31	金榮
克利夫蘭總統	PRES.CLEVELAND	馬尼拉	10月31	總統
費利怡美利	FERNANDOEVERETT	新加坡	11月1	福來
大慶	TA CHING	亞庇汶萊	11月1	海聯
乾光丸	KENKO MARU	新加坡	11月1	小山
大洋丸	TAIYO MARU	星洲	11月2	永泰
多巴珠	TOMBATU	印尼	11月2	通裕
第45義宗丸	GISO MARU No.45	古晉	11月2	海聯
利金龍力	REGENT LILAC	新加坡巴生	11月3	天祥
東海	EAST SEA	印尼	11月3	新盛
大統	TA TONG	新加坡巴生	11月4	永泰
國華	KWOK WAH	西貢	11月4	建華
神運丸	SHINUN MARU	新加坡	11月4	川崎
兵洋丸	HYOYO MARU	新加坡	11月4	海聯
	TAIREI MARU	新加坡	11月4	泰山
德光丸	TOKUKO MARU	新加坡	11月6	柏力治
漢士馬士基	HANS MAERSK	新加坡印尼	11月5	捷成
神海丸	SHINKAI MARU	胆底納閩	11月5	三利
昭光丸	SHOKO MARU	印尼	11月5	新盛
音羽山丸	OTOWASAN MARU	新加坡	11月7	海港
大寶山	TAIPOOSHAN	新加坡檳城	11月7	順昌
大華山	TAIWAHSHAN	曼谷	11月8	順昌
宇利華	UNIVERSE	印尼	11月8	亞非
麗星丸	YOSEI MARU	新加坡巴生	11月9	天祥
寶功	PARAGON	雅加達	11月10	亞非
寶利怡美利	PABLOEVERETT	星洲印尼	11月12	福來
華利沙諾	WARISANO	印尼	11月13	通裕

台灣·南朝鮮·日本線

船名		開往港口	月日	公司
加華利路和	KAVALEROVO	韋貞嘉	10月28	柏力治
士拉和	WLADYSLAWOWO	日本	10月28	天祥
海國	HAI KUO	基隆	10月29	東海
惠來	HUEI LAI	基隆	10月29	東海
明義	MING YEE	基隆	10月29	明仁
東豐	TUNG FAU	基隆	10月29	東海
前島丸	MAESHIMA MARU	那霸	10月30	太南
明智	MING CHIH	基隆	10月30	明仁
建復	KIEN FU	基隆	11月1	東海
海民	HAI MING	基隆	11月1	東海
斯利迪	SLIDRE	關島	11月1	怡和
布朗斯基	WLAD.BRONIEWSKI	日本	11月1	天祥
西吐士	CITOS	基隆高雄	11月2	福來
明達	MING LI	基隆	11月3	明仁
三雲丸	MIKUMO MARU	日本	11月5	日郵

非洲線

船名		開往港口	月日	公司
明壽山丸	MEIJYUSAN MARU	東非	10月28	大三
士打法蘭克林	STRAAT FRANKLIN	西非	10月29	渣華
香港島	H.K. ISLAND	東南非	10月31	太來
士打范地民	STRAAT VANDIEMEN	南非	10月31	渣華
士打馬多拉	STRAAT MADURA	東非	11月1	渣華
寶根維	BOUGAINVILLE	德班西非	11月5	沙晴
南非摩根士達	S.A.MORGENSTER	南非	11月8	怡和
宇吉馬	UJAMAA	東非	11月8	怡和
淡路山丸	AWAJISAN MARU	西非	11月9	大三
阿卡甫爾科丸	ACAPULCO MARU	南非	11月9	大三
士打高麗	STRAAT KOREA	東非	11月10	渣華
捷達馬士基	JESPER MAERSK	開普頓西非	11月10	捷成
里約熱內盧丸	RIO DE JANEIRO MARU	東非	11月11	大三
埼玉丸	SAITAMA MARU	西非	11月12	日郵
姬路丸	HIMEJI MARU	西非	11月12	日郵

美洲線

船名		開往港口	月日	公司
倫敦	LONDON BANKER	美亞美沙灣奉	10月28	藍亞
大比拉	TARBELA	加州溫哥華	10月28	東海
復曉	UNION SUNRISE	紐約	10月28	通華
麗德嘉	LITIJA	西雅圖溫哥華	10月28	宜利
福他比利	FROTABEIRA	南美	10月28	美邦
亞拉斯加郵	ALASKAN MAIL	西雅圖溫哥華	10月28	福來
烈打馬士基	RITA MAERSK	紐約	10月29	捷成
出口冠軍	EXPORT CHAMPION	紐約	10月29	和捷
力打貴比	NEDER ELBE	墨西哥灣	10月29	渣華
麗華黎琪	RAGNA BAKKE	溫哥華	10月29	鐵行
川頓	TRENTON	美國	10月29	海陸
新紐約	ZIM NEWYORK	洛杉磯紐約哈里法克斯	10月29	新興行
香港代表	H.K.DELEGTE	加州	10月29	港郵
海和	PHOEVOS	紐約查里士頓	10月29	海運
利加	LILIKA	墨西哥灣	10月30	藍亞
南茜萊克	NANCY LYKES	墨西哥灣	10月30	怡和
聯合企業	UNION ENTERPRISE	紐約	10月30	華林
哈拉巴	HARAPPA	新奧爾良紐約	10月30	東海
渣拿嘛娜	JALARATNA	加州溫哥華	10月30	摩拿
基利	KEE LEE	加州溫哥華	10月31	中央
太平	TAI PING	紐約波士頓費特里爾	10月31	百保利
威沙達馬	VISHVA DHARMA	加州溫哥華	10月31	東亞
大之加	TIJUCA	加州委內瑞拉	10月31	百保利
依拉士	PROPHET ELIAS	加州溫哥華	11月1	勝利
聖庇路	SAN PEDRO	美國	11月1	海陸
美國金戈	AMERICAN LANCER	加州紐約	11月1	美輪
偉成	GREAT SUCCESS	紐約	11月2	大信
捷鵬	CHIEH PENG	查里斯頓紐約	11月2	明仁
台壽	TAI SHOU	加州溫哥華	11月2	順利
香港觀察	H.K.OBSERVER	紐約費城	11月2	港郵
菲路摩總統	PRES.FILLMORE	加州	11月2	總統
菲巴丹	PHIL.BATAAN	沙灣拿查里士頓紐約	11月2	大工
多寶士馬士基	TOBIAS MAERSK	紐約哈里法克斯	11月3	捷成
東方友華	ORIENTAL AMIGA	墨西哥灣	11月3	港郵
蒙大那	MONTANA	加州	11月3	怡和
日本芷蘭	JAPAN CANELA	加勒比海	11月4	泛洋
銀石	SILVERSTONE	紐約波士頓	11月4	勝利
長堤	LONG BEACH	美國	11月6	海陸
羅哈士總統	P.PRES.ROXAS	波士頓紐約	11月7	美邦

澳洲線

船名		開往港口	月日	公司
谷倫碧琪	GUDRUN BAKKE	西澳洲	10月28	鐵行
萬流	WANLIU	澳洲	10月29	太古
東傑	EASTERN RANGER	澳洲	10月31	怡和
格特路德	GJERTRUD BAKKE	東及西澳洲	11月1	鐵行
安遜士	ANDROS	澳洲	11月3	福來
坎培拉	CANBERRA	澳洲	11月4	鐵行
桂林	KWEILIN	澳洲	11月4	太古
山西	SHANSI	新西蘭	11月9	太古

第六版
逆差前紀錄
上季創高峯　入新單卻減少

在聯大揭露某些人對裁軍的僞善論點
我國代表闡明對裁軍立場
譴責兩超級大國大搞核擴軍却要無核國家承擔阻撓核裁軍責任

春水出席巴黎會議

海天集

鐵路運輸的動力革命

黨思

記得今年年初，報上陸續出現大型內燃機車在我國鐵路上奔馳的消息。當時看了就爲我國鐵路機車從「蒸汽」發展到「內燃」的動力革命而神往，而驚喜。

現在，消息傳來，山海關機務段已經首先由「蒸汽」機務段改建成爲「內燃」機務段，在它屬下的鐵路線已經全部使用內燃機車。新聞報道裏面又提到，除了改建之外，我國還有新建的內燃機務段。

我國鐵路機車向「內燃」的方向發展，已經全面地推動起來了。

看報道的描寫吧！「現在一台台光潔美觀的國產『東方紅』內燃機車，牽引着一列列客車，在鐵路上往來奔馳，它行使速度快，平穩，不冒黑煙」。

這雖不是一百字的報道，對我們講來，是多麼珍貴的消息啊！因爲這些內燃機車是我國自造的，是短期內從根本不會製造機車，飛速發展到自造蒸汽機車，自造內燃機車的。中國人民的創造能力和勞動智慧，在鐵路車輛製造上面，也充分地表現出來了。

一定有許多人還記得，在解放前乘火車，好像是參觀各國機車和車輛展覽會：一台英國的機車往往拖拉的是法國、日本、比利時等國製造的車皮，從形式到漆色，各不相同，拉拉雜雜地拚湊在一起。那時候，全國鐵路上的機車就有一百多種類型，客貨車的類別多達七百多種。它們都是外國的出品。

我國不能製造機車的歷史，要到全國解放後的第三年——一九五二年才告結束。那一年七月底，第一台國產火車頭在青島四方鐵路工廠建成，爲了慶祝建軍節，機車命名爲「八一號」。這是一個能夠拖帶載有三千噸以上貨物的列車的強力火車頭。

在大躍進的第二年——一九五九年，第一批內燃機車在我國幾個機車廠試製成功了。對工業基礎薄弱的我國講來，生產機車由「蒸汽」改到「內燃」，好比是摸「老虎屁股」，如果沒有勇氣和信心，就會感到這是「摸不得」的。但事實上，內燃機車從一九五九年起越造越大。一九六二年，大馬力內燃機車設計成功，經過短時期的試製，到一九六五年，便進入成批生產內燃機車階段，當時有兩千馬力、一千兩百馬力和六百馬力的三種內燃機車類型。

一九六九年，大連機車車輛廠製成我國第一台四千馬力電傳動內燃機車。接着，我國第一台五千馬力液力傳動內燃機車，在四方機車車輛廠誕生。這一年，我國各地鐵路開始使用內燃機車。今年一月，六千馬力液力傳動內燃機車，在北京二七機車車輛工廠試製成功，它的時速爲每小時一百公里。到了最近，山海關機務段全部改用內燃機車，結束了八十多年用蒸汽機車的歷史，並爲我國許多機務段改爲內燃段作出榜樣。一連串消息，顯示我國鐵路運輸的動力革命，在節節推進。

內燃機車在我國的開始廣泛使用，不但是因爲它比蒸氣機車具有更大的優點，而且是同我國石油工業的發展配合着進行的。內燃機車的製造工業在不斷發展，機車使用的石油燃料同時也年年增產，在這一有利的條件下，我國鐵路的現代化成爲具有不斷向前邁進的結實基礎了。

彩色故事片「龍江頌」中的江水英

魚雁集

國慶節日在華僑社會

牙買加·溫哥華·紐約通訊

XX：

我們僑居牙買加的華僑，今年第一次舉行慶祝「十·一」國慶活動。這是本埠一大盛會。是日上午，在「的佳」戲院舉行慶祝大會，參加人數異常踴躍。在會上講話的，除慶祝大會的負責人李君外，還有新近來牙買加商務代表團訪問我國的張歷山大，以及西印度大學學生會的主席等等。

會後，放映了「鳳凰」公司出品的電影「過江龍」。晚上，又在本埠的張華國際酒家歡讌。

節日那天，本埠華僑區五星紅旗飄揚，「東方紅」歌聲嘹亮。不許爆竹入口已多年的牙買加政府，也破例讓我們大放爆竹，以事慶祝。

說到慶祝國慶聯歡會，情形更熱鬧。開席時，樓上樓下都擠滿了人，這種盛況，是張華酒家自開張以來最熱鬧的一次。許多應邀參加我們慶祝國慶聯歡會的黑人、白人嘉賓，都像我們一樣，戴上了毛主席像章。席間華僑人人喜氣洋溢，一再爲祖國的初步繁榮昌盛，爲毛主席的健康長壽而乾杯。……

XX　十月三日於牙買加

XX、XX：

你們好嗎？十月一日，我們溫哥華華僑熱烈慶祝祖國的廿三歲生日。今年，我們有一千多華僑參加國慶酒會。在酒會前一個多鐘頭，人們就到了會場，連樓梯都坐滿了人。

會上，祖國駐加的大使館人員講了話，他勉勵我們要爲中加人民友誼作出貢獻。來參加我們慶祝會的，除加國的一些政府官員外，加拿大乒乓球代表隊的成員也來了。

會上，有女孩子們表演「洗衣舞」，男孩子表演「功夫」(Martial Arts)，他們還演唱「我愛北京天安門」和「在北京的金山上」等歌曲。接着，又放映電影「大慶紅旗」和「首都軍民慶祝廿二週年國慶節」的彩色紀錄片。

最後一個節目，是與會的人一齊唱「全世界人民一定勝利」，有用中文唱的，也有用英文唱的，氣氛很熱烈。

現在，我每週六晚參加一個華僑的舞蹈社，我跟孩子們(五歲到十六歲)學「洗衣歌」，也教他們跳巴蕾舞。孩子們看了「白毛女」、「紅色娘子軍」，都很喜歡。現在我們正依靠演出本學「紅色娘子軍」，初步的願望是：明年能演！

XX　于溫哥華　十月八日

XX：……

今年，我們在紐約慶祝國慶節的集會，在九月廿日舉行，到會的中外人士比去年多了一倍還不止。我國常駐聯合國的代表團，也派出五人來參加，還借了「白毛女」給我們放映，倍增熱鬧。

今年我們籌備慶祝國慶工作時，參加的工作人員很廣泛，一些來了美國的原國民黨軍官，也加入了我們的行列。通過籌備工作，我們對工作的意義也有了進一步的認識，這是可以向你告慰的。……

XX　十月九日於紐約

大公園

一輪紅日照胸間

——談「龍江頌」中的江水英

過千帆

正如看過「紅燈記」之後忘不了李玉和一樣，看過「龍江頌」之後忘不了江水英。江水英是農民的女兒，也是黨的女兒。她放眼全世界，胸懷三十億，那樣的遠矚高瞻，那樣的愛憎分明，那樣的艱苦卓絕，那樣的能幹，人又那樣的和藹可親，態度誠懇。作者們通過一個堵江抗旱的壯舉，一場公私交鋒仗，把無產階級的思想感情集中地體現在一位黨培養出來的農村女幹部的身上，塑造了一個富有典型性的光輝形象。而革命的京劇演員又把角色演活了，使得她更加光芒四射，風采動人。有了「龍江頌」，在千百萬人心中，就多了一個江水英，也就是多了一份長效的精神滋養。

聽，江水英在唱：「抬起頭，挺胸膛，高瞻遠矚向前方。莫教『巴掌』把眼擋，四海風雲胸中裝。……讓革命的紅旗插遍四方，插遍四方，高高飄揚！」她把禁錮農民羣衆的私有觀念砸得粉碎，把思想境界提到那麼樣的一個高度。這是誰教給她的？是黨教給她的。

在「龍江頌」中，江水英擔負重任乘東風急回村上，她到縣裏參加過黨的會議，又到本區去看過，對於下來的任務，意識到這就是貫徹毛主席的革命路線，對於那將展開的一場戰鬥，思想上有了充份的準備。聽她唱吧：「黨決定堵江送水奔赴救災荒。在眼前有一場公私交鋒仗，戰鬥中人換思想地換裝。」她知道要地換裝，就要人換思想，一場公私交鋒仗勢所難免，而在戰鬥中，奪取革命和生產的雙勝利，這意義可就夠深遠啦！於是，江水英把這黨交給的任務，看作高於一切。

「闖上風雲」那一場，江水英有一段意味深長的話。她誠懇地對李志田說：「幾年來，我的工作距離黨的要求，羣衆的期望，相差很遠，做得很不夠。咱們是同一個崗位上的戰友，是同根相連的階級親人。在抗旱這場鬥爭中，我要是做得不對，你可以指出。我要是有錯，你應該批評，但是，咱們對毛主席的教導，黨的決定，決不能有半點含糊，更不能背道而馳！否則，那才真是對不起廣大的社員羣衆！對不起同甘共苦的戰友！對不起生我養我的龍江村！更對不起三年前犧牲的，從後山打來電話的阿更啊！」

對毛主席的教導，黨的決定，決不能有半點含糊，更不能背道而馳。這是江水英的高度自覺的表現，也是她顯得那樣能幹、那樣有決斷、那樣目光遠大的思想基礎。簡單地說，這是江水英根據毛主席的教導，黨的決定來辦事，成竹在胸，所以能夠做到既抓緊思想工作，又挺身而出去解決實際問題；既發動羣衆，又警惕暗藏敵人的破壞活動；既發揚不怕犧牲的共產主義精神，又儘可能照顧生產大隊的集體利益。

在「出外支援」那一場中，江水英怎樣看待要不要派人支援後山的問題呢？後山的虎頭岩還沒有打通，縣委正向各公社抽調民工，卻還沒有把任務分給龍江大隊，接了縣委高書記的電話，江水英說：「高書記特別關照，說我們隊的勞動力也很緊張，不要出民工了。」但江水英馬上說道：「不行！這是領導對我們的照顧。可是虎頭岩打不通，這兒水再多也送不到後山。」她贊同阿堅伯主動派勞動力去支援的意見，並且認爲越快越好。

打通虎頭岩，是堵江抗旱戰鬥的重要一着。縣委召開的抗旱會對這個問題討論過，並且作了部署。而暗藏敵人黃國忠企圖破壞堵江，最初就是強調後山那座虎頭岩難以對付的。江水英很清楚這些情況，所以對縣委高書記的特別照顧，作了獨立思考，認爲還是要派出民工。這種思想從何而來？來自毛主席的教導。

江水英爲了解決個別幹部和社員的思想問題，同時也檢查一下自己的思想，便同大家一起學習「紀念白求恩」。聽，江水英唱道：「手捧寶書滿心暖，一輪紅日照胸間。毫不利己破私念，專門利人公在先。有私念近在咫尺人隔遠，立公字遠距天涯心相連。讀寶書耳邊如聞黨召喚，似戰鼓催征人快馬加鞭。」她又想得周到：「咱們合計一下，派人去後山，這樣，隊裏人手少了，活兒可更重了，秧要搶栽，堤要加高，這些都要好好安排。」她在任何時候想到的，都是毛主席的教導，黨的召喚和決定、人民羣衆的利益。

江水英，一個農民的女兒，爲什麼能有那麼高的思想境界？人們在「龍江頌」中得出的第一個結論是：這是黨的培育、毛澤東思想的培育的結果。

譯林絮語

「夏季時間」

沙楓

香港「夏令時間」已經結束，改回「標準時間」。也有人說，香港「夏季時間」已經結束，現在是「冬季時間」。

總之，把時鐘撥慢一小時，改鐘那天讓人們可以多睡一小時，就是「夏季時間」結束了。

今年香港的「夏季時間」，是在十月二十二日星期日凌晨三時半結束的。到那一時刻，人們就把時鐘撥慢一小時，撥回二時半，於是時鐘又從二時半走到三時半，多了一個鐘頭。當然，除了當夜班工作者外，人們不會在凌晨(即深夜)三時半還不睡覺，專等撥慢時鐘，而多是在臨睡前預先撥慢時鐘一小時，或者在起身後才把時鐘撥慢一小時。

由於撥慢時鐘是在星期日實行，而那一天却是假期，學生不用上課，多數人不用上班工作。假如不是在周日實行，則人們多數可以早到，最低限度不會遲到。

不過，每年改鐘都是在星期日實行的。「夏季時間」結束，固然是在星期日實行；「夏季時間」開始，也是在星期日實行。

在哪個星期日實行？是有規定的。

在每年四月十五日以後的第一個星期日開始，在十月十五日以後的第一個星期日結束。

今年四月十五日以後的第一個星期日是四月十六日，十月十五日以後的第一個星期日是十月二十二日。香港一年大約有半年時間是實行「夏季時間」的。

「夏季時間」的英文爲「Summer time」。

要注意的是，這兩個英文字，要分開來寫，寫成兩個字，才是「夏季時間」的意思。如果寫成一個字，寫成「Summertime」或「Summer-time」，就不是「夏季時間」的意思，而是「夏季」、「夏天」、「夏日時光」了。目前，香港就有一部西片「The Summertime Killer」在放映，中文譯名是「夏日殺手」，這當然不能譯作「夏季時間殺手」，因與「夏季時間」無關。

「夏季時間」又有另一名稱，是所謂「Daylight-saving time」，直譯則爲「節省陽光時間」。至於如何節省時光，則見仁見智，感受各有不同了。

「標準時間」的英文爲「Standard time」。本地的「標準時間」，比「格林威治標準時間」早八小時。

「格林威治標準時間」的英文簡稱爲「G.M.T.」，全文爲「Greenwich Mean Time」。

苏联的海洋战略

五七　在黑海與波羅的海的海運機構

戴·費爾浩著　年譯

例如，在列寧格勒的波羅的海航運局局長，手下不僅管理着以列寧格勒爲母港的船隻，而且管理着區內各港口、修理廠，以及各種有關設備。蘇聯的集中計劃的金字塔式結構，賦給每個機構一個年度計劃，並且由海運部各有關部門供應必要的資源。地方機構所存在的、而又不爲中央設計人所了解的問題，怎樣解決，我們不得而知，不過海運部在一九六八年所提出的經濟改革，對地方機構給予了很大的商業獨立權。

蘇聯的多數以上商船隊是在黑海各港口登記的。黑海地區的機構在一九六〇年代顯示出最高的平均增長率，單是一九六六年，每隔十天就有一艘新船下水。原因之一，乃是黑海船隻負責處理俄國石油的大部分輸出，通過新建的各油船港口，例如諾沃羅西斯克港，石油輸出增長得非常之快。特別是通往古巴和埃及的「海橋」，是由黑海開始的。在對埃及的海運上，蘇聯的終點港是敖德薩旁邊的新港口伊里楚夫斯克港；在一九五七年時，它還只不過是一個淺水瀉湖，現在則已經是蘇聯在黑海的最大港口了。在黑海地區以及其附屬港口的獨立機構如下：

黑海輪船公司(敖德薩港、伊里楚夫斯克港、赫爾松港)：這家公司負責經營蘇聯最大的乾貨商船隊，大多是新造的船隻，有一大批是沿岸船隻；負責經營與埃及、印度聯營航運，以及十幾條包括拉丁美洲、澳洲在內的航線，此外，還有一個比較重要的客運部，經營與地中海各港口之間的客運。

亞速海輪船公司(日丹諾夫港、別爾迪揚斯克港)：除了沿岸航運之外，它專營專業運輸。

諾沃羅西斯克輪船公司(諾沃羅西斯克港、杜布斯港)：蘇聯的主要油船港。

喬治亞輪船公司(巴統港、普帝港)：聯結地中海和紅海的沿岸航線。

蘇聯多瑙河輪船公司(伊茲梅爾港、連尼港、基里亞港)：經營多瑙河貨運和客運。

雖然波羅的海的貨運量，並不及黑海貨運量，但是波羅的海各航運機構在某些方面更加重要。列寧格勒公司經營着俄國的最主要國際客運航線；它代表蘇聯的航運界出席好幾個西方「會議」，並與東歐國家商船隊負責進行聯營貨運運輸，這在未來是大有發展的。在一九六〇年代以前，波羅的海幾乎完全沒有俄國油船在波羅的海行駛，可是到了一九六六年，油船已經達到了二十萬噸以上。自從一九六九年年初立陶宛輪船公司成立以來，有四家獨立的機構在這一地區經營業務。

波羅的海輪船公司(列寧格勒港、維堡港)：負責經營通往倫敦、哈瓦那和蒙特利爾的貨運；擁有一個龐大的綜合性貨船及木材載運船，前者行駛的都是遠程，包括澳洲和南美在內。

愛沙尼亞輪船公司(塔林港)：專營西非貨運，這經營沿岸貨運及本地區客運。

拉脫維亞輪船公司(里加港)：專門處理波羅的海區一切液體貨運的油船起卸港。

立陶宛輪船公司(克萊彼達港)：波羅的海輪船公司的分支，專營煤斤和木材出口貨運；最初擁有十九艘船，港口及一個修理廠。

漁艇兩婆孫

(速寫)　魏立作

西德點滴

圖丁

在歐洲國家中，除了蘇聯之外，德意志聯邦共和國(簡稱「西德」)是人口最多的國家，達到五千八百七十多萬人。然而，按領土面積計算，它廿四萬八千四百多平方公里的幅員，卻僅居全歐的第十名。

西德的條頓人是歐洲主要民族之一。雖然不少已混有其他種族的血統，但許多西德人，跟他們的祖先條頓人一般，依然有白皮膚、藍眼睛和淺色的頭髮。

日耳曼語是西德人使用的語文，但另有許多土語——使用者多集居北部低地、中部若干地區和南部高原。

西德的最高之處在最南的地區，在那兒，有海拔二千九百六十三公尺的巴伐利亞阿爾卑斯山脈。

西德的大多數河流向北注入北海，而主要的河流是萊因河。在東南部還有向東流的多瑙河。南方有幾個小湖，最大的是康士坦斯湖，位於與瑞士交界處。

此時此地

兩種時間哪種好？

廣東先生

今日香港有何特殊情形非推行兩種時間不可。標準時間指的是目前實施的冬季時間，它是符合了國際標準的。雖然二三十年來人們適應了兩種時間的生活，但對兩者之選擇，並不一致。有人覺得夏令時間很好，特別是下午七時過後，仍然夕陽西照，可到公園或附近市郊散步，不像冬季時間那樣，南到下午六時，便已夜幕低垂。然而冬季時間可能使人養成早眠早起的習慣，在治安不靖之今日，一些堅持晨運者，亦可無須在天朦朧就摸黑出門，起碼會在心理上去掉一層陰影。對經常出外旅行的人，也有許多方便。究竟哪一種時間更受歡迎，很難作出結論。但就我所接觸到的親戚、朋友和同事來說，極大部分都選擇了標準時間，當然也包括了我自己在內。

人們所熟知的「格林威治時間」，即代表了國際標準時間。地球由西向東自轉，居住在東面的人先見太陽，居住在西面的人後見太陽。因此，地球上同一經度的地方，時間是相同的，如果兩地的經度相差了十五度，時間就會相差了一小時。乃使世界各地都有了各自的「地方時間」。英國的格林威治天文台剛好位於經線的零度之上，所以「格林威治時間」便被公認爲國際標準時間。但是，它並不等於和世界各地的時間一致，香港在地球所處的位置，它的地方時間，即是香港的標準時間，和格林威治時間相差了八小時。儘管如此，仍然可以互相對照，這叫做有數得計，都合標準。

香港實施兩種時間，雖然極大部分的人都按照每年兩易的新時間辦事，但也有個別之不同。顯著的是足球聯賽可在冬季時間提早一小時舉行，使球員賽後擁有較多的「波餘時間」從事各種活動。有些茶樓餐室，也可在早上提早半小時營業，可以多做一些生意。所以，較多的人喜歡永遠恢復標準時間，就是不想將生活秩序打亂。

一九七二年的冬季時間，已於十月二十二日這個星期日的凌晨三時三十分繼夏令時間之終結而開始，時鐘撥慢了一小時。

官方非正式透露，香港暫仍無意永遠恢復標準時間。這是世界上其他地區所少有的，自然也不見得……

東南亞的海洛因政治

(美)阿·麥克寇作　林朋譯

黑手黨與科西嘉黑幫

科西嘉人和西西里人社會之間，儘管極有相同之處，但是，馬賽的科西嘉幫會人馬並不屬於任何結成一體的「科西嘉人黑手黨」。黑手黨和科西嘉人組會做犯罪的事賺錢，做法和技巧都不相同。黑手黨的組織和活動，不管在西西里也好，或者在美國也好，都像一支劫掠的大軍。在全國性的最高階層，有「大會議」或「委員會」制訂戰略，下分各區，每區「家族」嚴格劃分級別，有「大頭目」、「二頭目」、「小頭目」和「兵員」。如果有人起來爭奪，便會被使用殘酷辦法予以清除。每一個大頭目分領一塊「地盤」，黑手黨嘍囉什麼非法行業都搞，例如賣淫、賭博、販毒、保護等等，去魚肉這塊地盤上的人。在過去一個世紀內，黑手黨的大部精力都用在奪取和剝削西西里西部和美國城市。

科西嘉黑幫卻相反，組織較小的、較精密的犯罪集團。科西嘉黑社會缺乏黑手黨那種正規的組織，雖則它也有強烈的同黨感，遇有人對外洩漏秘密幾乎必然治之死罪。一個人被科西嘉人接受爲普通黑幫分子以後，即成爲「圈內人」；而受尊重的幫會頭目則被通稱爲「真先生」。最大的頭目被叫做「和事佬」，因爲他們可以對各幫的會友執行紀律，調解幫與幫之間的嫌隙等。黑手黨通常缺乏犯罪的巧妙技術，而科西嘉人則是煉製海洛因、高技術國際走私、偷盜美術品和製造假鈔票的專家。科西嘉黑幫分子，並不停留於馬賽或科西嘉一地，而是往往移居到印度支那、北非、中東、拉丁美洲、加拿大和南太平洋去。科西嘉黑幫分子彼此之間，極恰相距遙遠，但在進行複雜的國際走私活動中，經常維持聯絡，順利地和有效率地合作無間。

自第二次世界大戰結束以來，使執法當局發揮不了作用。美國官員出盡了力，要減少海洛因流進美國的海洛因，都被黑手黨設法克服了；科西嘉人黑幫走私者和在美國內的黑手黨海洛因分銷人員之間的合作，就是黑手黨爲什麼能佔上風的大理由。一九五〇年至一九五一年，意大利受到美國的壓力，減少了製藥用的合法海洛因生產，科西嘉人就在馬賽開設了地下煉製廠。美國海關在東海岸檢查行李查得緊多了，科西嘉人就剏設了經由拉丁美洲的新路線。土耳其一九六八年開始逐步剷除鴉片的生產，在印度支那的科西嘉人集團又擴展了嗎啡和海洛因的新供應。

馬賽是科西嘉人的國際網中心。第一次印度支那戰爭期間(一九四六年至一九五四年)，科西嘉集團在西貢和馬賽之間，進行非法的貨幣投機買賣，曾經賺了大錢。一九五〇年代，科西嘉黑幫分子由北非把美國香煙私運馬賽，給興旺的「免稅」香煙黑市提供貨源。科西嘉人的海洛因煉製廠設在馬賽市中心區的住宅裏，或者分散在市周圍郊區的豪華別墅裏。煉製廠基本材料嗎啡的供應，大部是由土耳其或印度支那私運到馬賽港口來的。馬賽是科西嘉人黑社會成功的鎖匙，它的國際走私活動的壯大也同它在馬賽的政治興衰很有關連。馬賽各科西嘉人集團，自從一九二〇年代它們抬頭的時候起，一直到目前，都受了法國政治反動力量的「薰陶」。(一〇)

1973年彩色版
中國郵票目錄
內容自1949年10月1日中華人民共和國成立以來，全部郵票1217枚，圖案清晰，每本售價港幣五元，港澳各郵商均有批價發售

書業

大公報
分類廣告

百樂門
認真轉播
三蔡主編十甫片大
丹鳳女
麥召郎

紐約·大華·金冠
威水進入第四週
夏日殺手

新光·普慶·珠江
龍江頌
考古新發現

海運·明珠
最後五場
女妖春情
性都哥本哈根

中醫教授
蔡啓超 主診
內外 頭症 男婦 雜病

潘柏
診症時間